VIERNES 18 DE ABRIL DE 2025 ● AÑO LVII. NÚM 19.675 ● 1,20€

PROVINCIA DE SEVILLA, HUELVA Y CÁDIZ VENTA CONJUNTA E INSEPARABLE CON DIARIO DE SEVILLA 2,00€ (PRECIO REF 0,86€)

Ancelotti se la juega en los dos Clásicos

Su futuro pasa por los dos títulos en liza con el Barça: Copa y Liga

Ni Pellegrini ni Mourinho, ni él en 2015, resistieron a un año en blanco

Un interino para el Mundial de Clubes, Plan B

S. LÓPEZ / M. DE LA RIVA
MADRID

Montjuic y La Cartuja. Quedan dos Clásicos. Quedan dos vidas. Las últimas del Real Madrid; probablemente de muchos nombres propios, entre ellos, Ancelotti. Son un ahora o nunca. Un todo, para evitar la nada. Una vez que ha terminado la Champions, el análisis es de perogrullo: todo pasa por Liga y Copa. Quedan ocho partidos, 720' (tal vez 750) y se habrá terminado la temporada regular, a la espera del Mundial de Clubes. No cuenten con él para tomar decisiones, porque puede que no se cuente con él. Que entre la última jornada de Liga y la primera de ese torneo, ya haya cambios. El plazo para alzar la voz finaliza el 25 de mayo. En un mes. Finaliza la Champions, empieza el *sprint* final.

Este club lo lleva en el ADN: da tanta prioridad a la Champions, que termina mirando muy de reojo al resto de competiciones. Pero esto cambia cuando deja de sonar ese himno que es oxígeno. *The End*. El Madrid cayó, pero aún puede hacer un doblete. Y no sólo eso: arrebatárselo al eterno rival. Es un rayo de luz entre las tinieblas que oscurecen el presente. Un clavo ardiendo.

Firme
Con contrato hasta 2026, desea seguir a pesar de la situación límite

El sentimiento dentro del vestuario es que ganar Liga y Copa sanaría la temporada. Porque magullaría la del Barcelona. Pero la misión es complicada: 4 puntos separan el trono. El Madrid no depende de sí mismo, pero tiene una bala de oro en la recámara: Montjuic. Sabe que si lo asalta, tendrá un mundo ganado. Antes se celebrará la final de Copa. Un torneo al que siempre se ha dado una importancia secundaria, incluso terciaria... pero una vez que la final es contra esos colores azulgranas, soldados a las trincheras.

A Ancelotti le va la vida. "¿Ha podido ser su último partido en Champions con el Madrid?", se le preguntaba. Lo encajó bien: "Esta temporada, sí. A ver qué pasa el año que viene". "¿No lo sabe?", se incidía. "No... y no quiero saberlo", contestaba. Más incómodo se le vio en la sala de prensa: "Puede que el club un día decida cambiar... y puede ser este año, el que viene o cuando acabe contrato. El día que acabe aquí solo voy a hacer una cosa: dar las gracias a este club. Puede ser en un día, en un mes o en un año".

Cariñoso
"El día que acabe aquí sólo haré una cosa: dar las gracias"

Carletto tiene contrato hasta 2026 y desea cumplirlo (solo daría un paso al lado si se lo piden desde el club). Lo que suceda en Liga y Copa es determinante. Y la empresa parece difícil. El Barcelona ha sido muy superior en los dos Clásicos, resueltos con sendas goleadas: 0-4 en Liga y 2-5 en la Supercopa. La tónica con la mayoría de equipos grandes. En las grandes noches europeas, además del *Euroderbi*, el Madrid sólo ha ganado al Dortmund... y al City.

Hay pocos precedentes de una temporada en blanco, en la que el técnico haya continuado. Ni el propio Ancelotti en 2015, ni Mourinho en 2013, ni Pellegrini en 2010 sobrevivieron a ello. Y esto abre otra incógnita. ¿Qué ocurriría con el Mundial de Clubes? Si el club decide prescindir de Ancelotti no se descarta a un interino. Solari, actual Director de Fútbol y quien ya fuese apagafuegos en 2019 (hasta su destitución), y Raúl, entrenador del Castilla, son las opciones. Dos alternativas para no entregar un equipo en dinámica complicada y hasta la llegada del heredero definitivo. Un escenario enrevesado, pero no descartable. Sólo evitable si Ancelotti regatea su situación límite. Le quedan dos Clásicos. Dos vidas. Las últimas.

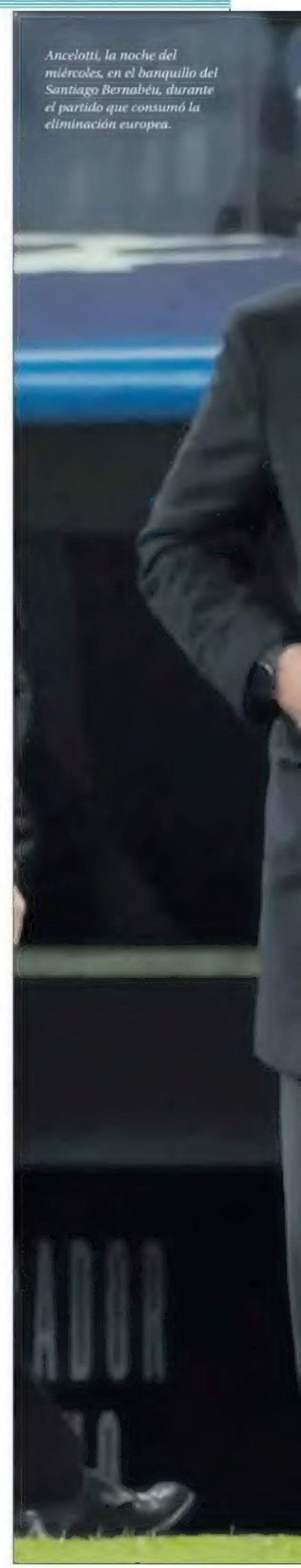

Ancelotti, la noche del miércoles, en el banquillo del Santiago Bernabéu, durante el partido que consumó la eliminación europea.

Brasil quiere pescar en este río revuelto: esperará por su fichaje

■ El río suele llevar agua cuando suena. Y en lo referente a Brasil y Ancelotti es el Amazonas. *Carletto* es el sueño de la CBF. Lo era, antes de que el Madrid extendiera su contrato hasta 2026 la temporada pasada, y lo sigue siendo. Para reconducir a la *Seleção*. Sin rumbo... y sin entrenador tras la destitución de Dorival Júnior. El ramillete de opciones fluctúa, pero el favorito no cambia: Carlo Ancelotti. Y el contexto que vive el de Reggiolo dispara la ilusión.

Porque es el gran deseado de Ednaldo Rodrigues, presidente de la federación. No le olvida a pesar de todas sus negativas. Tras la destitución de Dorival, la CBF volvió a colocar al técnico en lo alto de su lista. Si bien han conversado con su entorno, según pudo saber AS, la CBF no mandó ningún emisario a Madrid para negociar.

De hecho, Brasil enfrió la carpeta de *Carletto* tras el último sondeo. Jorge Jesus estaba destinado a ser el nuevo técnico, a falta de oficialidad. Estaba, porque la potencial salida del italiano paraliza toda negociación con el luso. Si Ancelotti sale al mercado, Brasil quiere esperarle, pero tienen una fecha límite. La *Canarinha* quiere tener su nuevo técnico de cara al parón de junio, para los enfrentamientos ante Ecuador (3/6) y Paraguay (8/6). Hasta finales de abril no se esperan actualizaciones al respecto.

Xabi Alonso está preparado...

El Madrid debe pagar unos 8M€ para ficharlo

SERGIO LÓPEZ / MADRID

Es el favorito, siempre lo ha sido. Un entrenador joven (43 años), con un estilo atractivo y ese Factor X que toca la fibra de la afición. Que engancha, que ilusiona. Los caminos de Real Madrid y Xabi Alonso están condenados a cruzarse; la única pregunta en torno a este asunto es cuándo sucederá. Dentro del club existe el runrún a si la próxima temporada sería la ideal para acometer este relevo. Si tal vez esta temporada, repleta de heridas, no es la perfecta para su desembarco. Pero no se descarta, ni mucho menos.

Xabi Alonso tiene contrato hasta 2026 con el Bayer Leverkusen. Pero en el mismo, como adelantó *Bild*, existe un acuerdo verbal a través del cual se facilitaría su salida, si surgiese el interés de un grande. Ahora bien, no gratis: la cifra rondaría los dos dígitos, entendiéndose que un pacto podría cerrarse en torno a los 8M€.

Xabi Alonso, con el Leverkusen.

Situación
Tiene contrato hasta 2026, pero el club le facilitará salir, si quiere

Debería verse. Pero precios aparte, aquí lo determinante es la postura del propio Xabi Alonso: si quisiera salir... o no. El pasado verano tuvo la posibilidad de salir a Liverpool (ante la renuncia de Klopp) o Bayern de Múnich, pero respondió 'no' en ambas direcciones. ¿Se le puede decir eso mismo al Real Madrid? Esa es la cuestión.

En caso de que salga Ancelotti, el favorito continúa siendo él. Campeón de tres títulos con el Bayer Leverkusen (una Liga, una Copa y una Supercopa), donde decir que es un ídolo es quedarse corto. "Xabi Alonso se queda hasta 2026, no hay nada más; tiene contrato", dijo Simon Rolfes, director deportivo, hace exactamente 20 días. Poco después de que el propio entrenador dejase en el aire su futuro. "¿Puede asegurar que será el entrenador del Leverkusen el año que viene?", se le preguntó. "No hay nada que decidir este año", respondió, ambiguo. El Madrid sobrevuela. Y él... se encuentra preparado.

...y Jürgen Klopp entra en escena

Está descontento en Red Bull y abierto a escuchar

SERGIO LÓPEZ / MADRID

Viejo deseo, eterno deseo. Y algo muy posible. A sus 57 años, Klopp se encuentra trabajando en los despachos de las oficinas de Red Bull: el 1 de enero asumió el puesto de Director Global de Fútbol. Un cargo extraño, de esos que parecen no tener una función específica. Algo casi más de expansión de marca, ayuda ante posibles fichajes y acercamiento con las plantillas. "Quiero que la gente nos vea jugar y que, sin leer el nombre en la camiseta, lo sientan; que sepan que somos Red Bull", dijo en su presentación. Fue el inicio de un nuevo capítulo en su vida, tras renunciar al banquillo del Liverpool antes de tiempo: tenía contrato hasta 2026, pero en 2024 anunció que lo dejaba. Tras ocho temporadas y media, debía parar. "Me estoy quedando sin energía", reconoció, sincero. "Ahora mismo diría que no volveré a ser entrenador", añadió.

Jürgen Klopp, en la actualidad.

'Déjà vu'
Pudo llegar en 2015 para suplir a Ancelotti, pero el club eligió a Benítez

Pero una frase lo iba a cambiar todo: "La cuestión es que no sé cómo me sentiré, porque nunca he estado en esta situación; lo que sí es seguro es que jamás entrenaré a un equipo de Inglaterra que no sea el Liverpool". En esa primera parte reside el quid de la cuestión: Klopp está descontento en Red Bull. Y ya sopesa la posibilidad de volver a entrenar.

Su actual contrato contiene un acuerdo verbal para poder marcharse libremente a algún banquillo si en algún momento lo desea. Estaría en su mano.

Pudo fichar por el Real Madrid en 2015, cuando Ancelotti dijo adiós tras firmar un año en blanco. La decisión estaba entre él y Rafa Benítez... y la balanza se acabó decantando para el segundo. Ahora, renace esta posibilidad. El Madrid lo sopesa como una seria posibilidad y él, dice su entorno, aceptaría volver a un banquillo siempre y cuando se tratase del de Brasil, o el Real Madrid. La operación coge temperatura.

MB MEDIA / GETTY IMAGES

Los jugadores del Madrid guardan un minuto de silencio por los fallecimientos de Beenhakker y Vargas Llosa, antes del partido ante el Arsenal en el Bernabéu.

La afición apunta a una mala planificación deportiva

El 58% de los 62.481 internautas que votaron en la encuesta de AS ven lagunas en la plantilla ● El 18% culpa a Ancelotti

MARCO RUIZ
MADRID

Las horas posteriores a la eliminación del Madrid en la Champions son de un debate acalorado. Lo es en todas las tertulias de radio y televisión, y en la prensa escrita los analistas afilan sus plumas. AS quiso pulsar también la opinión de la afición en una triple encuesta que alcanzó una muy alta participación (por encima de los 60.000 votantes).

Por un lado, se consultó la opinión sobre cuáles son los principales culpables de la eliminación a manos del Arsenal. Sorprende que un 58% de los 62.174 internautas que votaron en este apartado apuntasen a la dirección deportiva, es decir, a los encargados en el club de hacer la planificación de la plantilla. El 24% mira a los jugadores y, en cambio, sólo el 18% culpabiliza al cuerpo técnico y, por tanto, a Carlo Ancelotti.

Jugadores
El 24% de los votantes les ve en el epicentro del problema

Salidas
Vallejo, Lucas, Alaba y Mendy no tienen buen cartel

Salidas. La segunda propuesta de AS a los internautas trataba de personalizar en cuanto a los futbolistas a los que se dejaría salir de la plantilla. No sorprende la primera posición de Vallejo (15%), que ha tenido un papel absolutamente residual esta temporada. Ni tampoco que arriba en las votaciones aparezcan nombres como los de Lucas Vázquez o Alaba (ambos pasan de los 30 y sus contratos van a terminar pronto). Pero sí la quinta posición de Vinicius (con un 9% de los 54.853 votos totales en este apartado), habiendo sido el brasileño claro artífice de las dos últimas Champions ganadas y actual premio The Best (y casi Balón de Oro). Modric, al que parece que el Madrid tampoco tiene intención de renovar (termina en junio), está en el séptimo lugar en cuanto a las preferencias de salidas de los internautas.

La afición opina después del descalabro europeo

¿Quiénes son los principales culpables de la eliminación del Madrid?

1. La planificación deportiva	58%	(36.063)
2. Los jugadores	24%	(14.775)
3. Cuerpo Técnico	18%	(11.643)

Total de votos: **62.481**

¿Qué jugadores deben salir?
En el gráfico sólo aparecen los 10 primeros de los 23 de la plantilla.
Se podía votar hasta un máximo de seis.

1º Vallejo	2º Lucas Vázquez	3º Alaba	4º Mendy	5º Vinicius	6º Modric
15% (40.084 votos)	14% (37.305 votos)	14% (36.973 votos)	10% (28.504 votos)	9% (23.337 votos)	7% (19.385 votos)
7º Tchouameni	8º Fran García	9º Rodrygo	10º Arda Güler		
5% (14.790 votos)	5% (13.567 votos)	4% (9.820 votos)	3% (8.296 votos)		

Total de votos: **54.853**

¿Qué posiciones debe reforzar el Madrid para la próxima temporada?
Se podía votar hasta un máximo de tres.

1. Mediocentro	25%	(38.634)
2. Lateral derecho	24%	(32.263)
3. Lateral izquierdo	21%	(28.007)
4. Central	14%	(18.658)
5. Delantero	9%	(11.803)
6. Interior	3%	(3.693)
7. Extremo derecho	1%	(2.161)
8. Extremo izquierdo	1%	(1.971)
9. Mediapunta	1%	(1.747)
10. Portería	1%	(1.173)

Total de votos: **48.627**

Plano individual. La tercera parte de la macroencuesta preguntaba a la afición sobre las posiciones que hay que reforzar de cara a la próxima temporada. Ahí son el mediocentro (25%), el lateral derecho (24%) y el lateral izquierdo (21%) las demarcaciones que se ven más desguarnecidas a ojos de los votantes. En cuanto a la media, es obvio que la baja de Kroos sigue sobrevolando en el imaginario colectivo como uno de los principales problemas del Madrid esta temporada. Y se quiere buscar una figura que le reemplace. Para el lateral derecho el club ya ha puesto solución: Alexander-Arnold, que termina contrato con el Liverpool, está hecho. Y para el lateral izquierdo no habrá remiendo, puesto que Mendy está recién renovado y a Fran García se le sigue viendo como un buen complemento en el club (no tanto para Ancelotti, que ha preferido a Alaba en su posición en los dos partidos ante el Arsenal). La cuarta línea a reforzar para la afición es la de central, en la que la irrupción de Asencio y la próxima recuperación de Militao rebajan mucho la tensión. Ahí sólo metería mano el 14% de los votantes, y a pesar de ello el Madrid ya planea fichar.

También significativo es que el 9% de los votantes crea que hay que reforzar la delantera, la línea más copada de la plantilla. Puede que pensando en esa figura que representaba Joselu y que ahora no existe.

TOMÁS RONCERO

Lo fácil es culpar sólo a Ancelotti

La parte alícuota de la dolorosa y decepcionante eliminación europea la tiene asumida **Ancelotti** sin excusas. El italiano nunca ha escondido la cara y, al igual que ha sido uno de los grandes artífices de una de las mejores etapas de la historia del club, ahora sabe que no ha podido mantener el tono competitivo ni transmitir a sus **4 Fantásticos** un sentido colectivo y de compromiso del juego que ha acabado pasando una terrible factura al proyecto. Pero dicho todo esto, no se le puede culpar sólo a él de la mala planificación deportiva que se ha hecho desde el club al no vislumbrar que la marcha de jugadores como **Kroos** y **Nacho**, así como la de un suplente irrepetible (**Joselu** metió 18 goles el curso pasado saliendo del banquillo y fue el artífice del pase a la final de **Wembley**), iba a notarse de forma sangrante.

Ojalá me equivoque, pero la llegada de **Mbappé**, que nos ilusionó a todos, no ha dado luz a una posición que el año pasado se solucionó con creces con la presencia de **Vinicius**, **Rodrygo**, Joselu y **Bellingham**, en la mediapunta. Pero, siendo tan bueno, no le pongamos pegas. Lo que no se entiende es que ni siquiera en invierno se haya fichado un lateral derecho y un central, que hacían falta como el comer. Y menos mal que **Asencio** ha sido un descubrimiento. Toca resetearse.

Diario as | viernes, 18 de abril de 2025

Las críticas apuntan a **Ancelotti**, a quien probablemente le tocará apearse del club en breve, pero la responsabilidad también es de los jugadores, incapaces de acercarse al nivel que se espera, y del club, empeñado en la vía francesa de bigardos a costa de debilitar la arquitectura creativa.

SANTIAGO SEGUROLA

Redundante en los errores

En un partido que pedía derroche, el Madrid volvió a correr menos

Al Arsenal no le impresionó el plan del rival, si es que existía algún plan

Todos los indicadores del **Madrid** revelaron un fracaso clamoroso en la vuelta contra el **Arsenal**, partido que refrendó punto por punto la superioridad del equipo inglés en la eliminatoria. Ni remontó, ni estuvo cerca de conseguirlo. Hasta para las remontadas es necesario un plan a seguir. Sólo la hinchada se adhirió a las instrucciones de rigor. Hizo su trabajo; el equipo, no.

El Madrid jugó mal y perdió feo. **Rüdiger**, que no fue el único hiperventilado, acentúo su intempestivo rasgo y se empleó con aire de pandillero, en contra de los intereses del equipo. Lo último que necesitaba el Madrid era un partido fragmentado, sin ritmo, dictado por faltas y protestas. Para ese perfil ya está el **VAR**, artefacto letal que volvió a cometer uno de sus destrozos habituales.

VAR
Aquella interrupción de cinco minutos generó un anticlímax

JESUS ALVAREZ ORIHUELA / DIARIO AS

Bellingham da muestras de cansancio al finalizar el partido ante el Arsenal.

Se tardaron cinco minutos en resolver el agarrón/no agarrón de **Rice** a **Mbappé**, cuando se atravesaba un momento crucial del encuentro: fallo de **Saka** en el lanzamiento del penalti, inyección general de adrenalina, fase inicial del partido y necesidad de que ocurrieran cosas, muchas y rápidas. Entró el VAR y mandó parar. Cinco minutos de lamentable anticlímax.

A diferencia de otros excelentes equipos que han pasado un mal trago en el **Bernabéu**, el Arsenal confirmó la impresión del primer partido. **Arteta** lo reflotó en un periodo crítico del club y en las tres últimas temporadas lo ha situado en la cabecera del fútbol inglés. Ahora avanza por **Europa** a toda máquina. Jugó con orden, inteligencia y autoridad. No le impresionó la atmósfera del estadio, ni la propuesta del Madrid, si es que hubo propuesta alguna. Aunque **Saliba** cometió un error infantil en el gol de **Vinicius** -el francés tiene pinta de gran central, pero en esta eliminatoria ha propuesto un error grave por partido-, el Arsenal es refractario a la ingenuidad.

Raya, excelente portero español sin pasado en el fútbol nacional, salió del partido sin intervenciones de relieve. **Ancelotti** alineó tres delanteros y **Bellingham**, que tiene alma de delantero. El Arsenal ocupó el medio campo con **Thomas**, **Odegaard**, **Lewis-Skelly** -nominalmente lateral, pero en realidad centrocampista, y de los muy buenos-, **Merino**, que dio un curso magistral de eficacia y sentido táctico, además de Saka y **Martinelli**, generosos en sus esfuerzos defensivos, todo lo contrario que los delanteros del Madrid.

En un partido que pedía un derroche del Madrid, el Arsenal recorrió ocho kilómetros más. En **Londres**, sucedió lo mismo: 14 kilómetros más del equipo inglés. De los 15 partidos que el Madrid ha disputado en esta edición de la **Liga de Campeones**, sus rivales han sumado más kilómetros en 14. Son datos que acreditan la idea de equipo instalado en un sistema clasista: obreros y abejas reina. Tampoco es desdeñable otro dato: en los enfrentamientos con sus pares en **España** y en Europa -dos veces con el **Barça**, **Liverpool** y Arsenal-, el Real Madrid ha perdido los cuatro partidos, 15 goles en contra y dos a favor.

Resumió ante el Arsenal todos los defectos que le han caracterizado esta temporada. **Ancelotti** no ha dado con la tecla. Es casi imposible recordar un partido redondo del Madrid, a pesar de su colección de estrellas. Gran jugador como es, Mbappé no ha sido decisivo en ninguno de los partidos marcados en rojo por el madridismo, salvo en la eliminatoria con el **City**, mediatizada por la profunda crisis del equipo inglés.

Clases
Este Madrid sigue instalado en un sistema de obreros y abejas reina

Las críticas apuntan a Ancelotti, a quien probablemente le tocará apearse del club en breve, pero la responsabilidad también apunta a los jugadores, incapaces de acercarse al nivel que se espera de ellos, y al club, que se ha empeñado en la vía francesa de bigardos a costa de debilitar la arquitectura creativa. Atrás, muy atrás, quedan los tiempos en los que se exigía la tripleta **Modric-Kroos-James** desde las altísimas instancia del club.

ACTUALIDAD SOCIAL DE LAS PEÑAS DEL REAL MADRID

Peña El Vendrell 'Somos lo que somos, Madridistas' (Tarragona). Sus miembros posan en su nueva sede social.

Peña de Nájera y Comarca (La Rioja). Nos deja una imagen viajera de uno de sus últimos desplazamientos al Santiago Bernabéu.

Peña Hermanos Flores (Madrid). Celebró su aniversario con una comida a la que asistió el veterano José Luis Peinado (1967-76).

Diario AS | viernes, 18 de abril de 2025

Alexander-Arnold, un medio y un central

El desastre ante el Arsenal ratifica la necesidad para el Madrid de acudir al mercado ● El club, aún reacio a gastar

C. A. FORJANES
MADRID

El fiasco contra el Arsenal ratifica la más que imperiosa necesidad del Real Madrid de no conformarse sólo con Alexander-Arnold en verano. Durante meses esa fue la idea que sedujo a las altísimas instancias de la entidad, Alexander-Arnold... y Davies. Y se acabó. Los palpables déficits en la plantilla fuerzan al club a volver al mercado, al que regateó el pasado verano: los 35M€ por Endrick los había pactado con Palmeiras en 2022. Mbappé lo nubló todo. Y enero se volvió a encontrar al Madrid ahorrándose extender un cheque por un central pese a la hemorragia de bajas en la posición. Se ha vuelto insostenible...

Ancelotti siga o no siga identificó desde el verano pasado dos carencias y el club no las ha solucionado, es más, aún anda reacio a planificar gastos de consideración. Como los que demandan refuerzos en la zaga y el medio, donde faltan un *Nacho* y un *Kroos*. Un perfil encabezado por Huijsen (19 años) atrás y Zubimendi (26) en labores de orden y control. ¿El gran *pero*? Que cuestan 60M€ cada uno, en virtud de sus respectivas cláusulas con Bournemouth y Real Sociedad. Más complejo aún sería lo de Wirtz, que gusta muchísimo pero supone irse como poco a los 150M€ que reclama el Leverkusen, y eso sin ser ese perfil de mediocentro.

Precios no disparatados los de ambos internacionales españoles pero, sin ventas, supone volver a terrenos económicos que el Madrid prefiere no explorar, volcado como está en la contención financiera y en oportunidades en forma de futbolistas que acaban contrato.

Una política que se ha demostrado acertada (Alaba, Rüdiger, Mbappé...) y que se va a seguir de nuevo con Alexander-Arnold, pero que no siempre puede desembocar en buen puerto. Y a veces se antepone a lo deportivo. La mejor evidencia es Davies. Se le escapó al Madrid... y ahora ya no se rastrea otro *tres* titular. Se seguirá con Mendy y Fran García. Aunque el primero (con contrato hasta 2028) siga preso de las lesiones (tres de nuevo esta campaña y aún está de baja) y el segundo no haya sido convincente. El club podría mover ficha por Miguel Gutiérrez (aún posee el 60% del canterano) pero esa opción es una nebulosa.

La punta. El de central y el del medio organizador no es el único perfil que echa de menos hasta la propia plantilla blanca. Lo dejó patente Courtois minutos después del durísimo costalazo contra los *gunners*: "Al Arsenal es difícil encontrarle huecos. Intentamos algunos centros... pero este año no tenemos un Joselu, un delantero nato". El papel del *nueve* puro (y duro) seguirá vacante. Mbappé y Endrick lo seguirán asumiendo. Hay otras prioridades.

Objetivos
Huijsen y Zubimendi encabezan el perfil de lo que se busca

El Madrid
Tras sufrir el revés con Davies... ahora no rastrea otro 'tres'

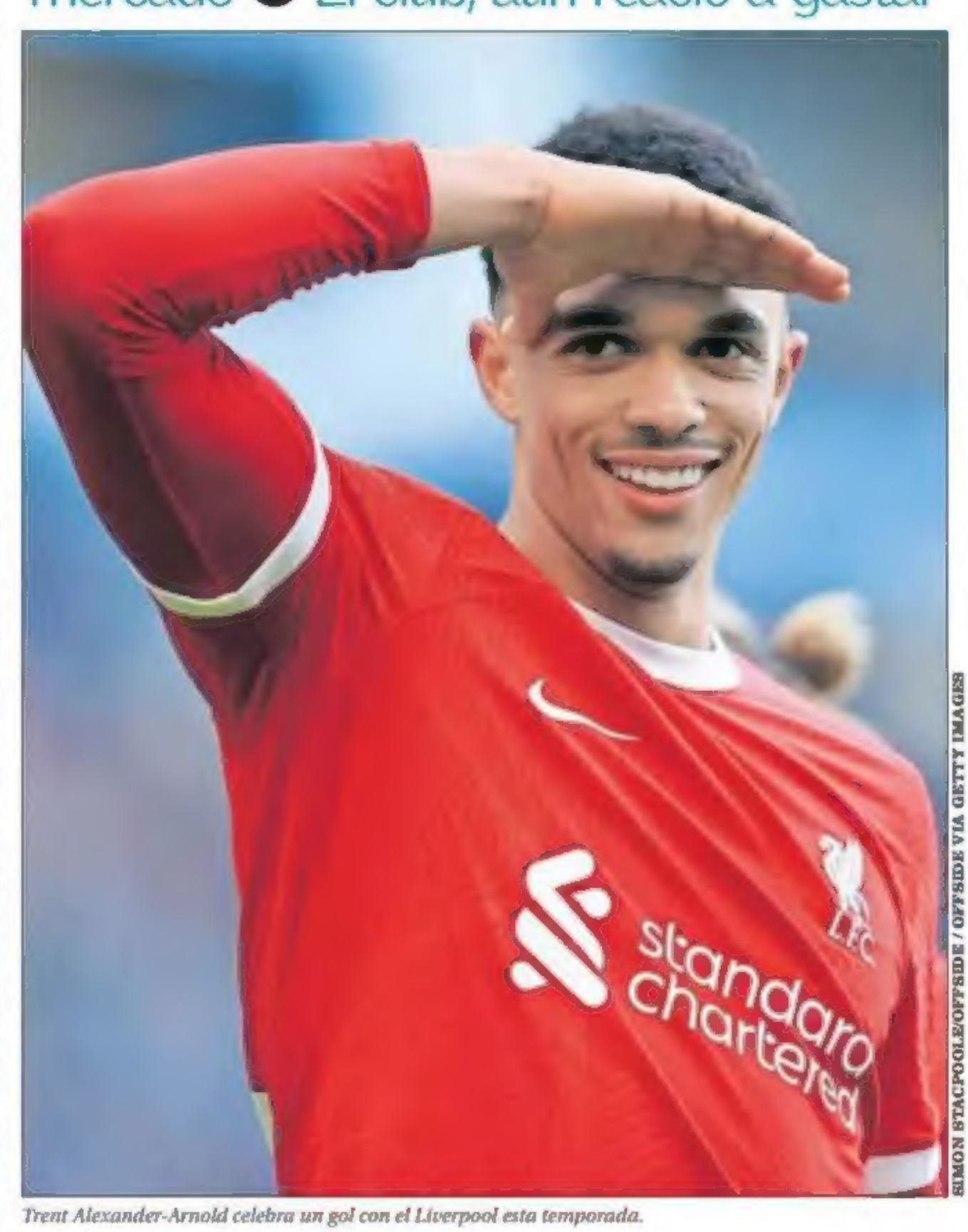

SIMON STACPOOLE/OFFSIDE / OFFSIDE VIA GETTY IMAGES

Trent Alexander-Arnold celebra un gol con el Liverpool esta temporada.

LA INTRAHISTORIA POR C. A. FORJANES

Solamente hay tres bajas cantadas...

Lucas, antes de un partido.

■ A la hora de aligerar espacio en la plantilla y masa salarial para acometer fichajes, tampoco es que el **Madrid** vaya a recibir un respiro tremendo si no aparece alguna oferta suculenta por futbolistas con contrato. Sólo finalizan su vinculación al acabar esta temporada **Modric**, **Lucas Vázquez** y **Vallejo**, que apuntan a dejar la entidad (el zaragozano, al ciento por ciento). De los tres, el único con una ficha importante es el capitán croata. Y el central maño, a efectos prácticos, no ha contado absolutamente nada además de tener el sueldo más modesto del plantel. Han sido 21 fichas efectivas más el ascenso de **Asencio**. Tener huecos para incorporar refuerzos no fue el verano pasado, ni lo será este, problema alguno.

Otra cosa es la parte de los salarios. El Madrid tiene dos muy cuantiosos en perspectiva para liberar, pero será en 2026. Se trata de **Alaba** (en un escalón muy destacado dentro la escala salarial madridista) y **Rüdiger**. Por edad (ambos tienen 32 años) y rendimiento, sólo el alemán parece poder encajar en los planes del club más allá de ese 2026. Favorecer la salida de alguno ahora con un acuerdo económico como el que se alcanzó con **Hazard** no sería impensable, pero no cuadra con el plan, al menos hasta que se sepa cómo vuelve **Militao**, que con 27 años ha sufrido la rotura del cruzado de ambas rodillas.

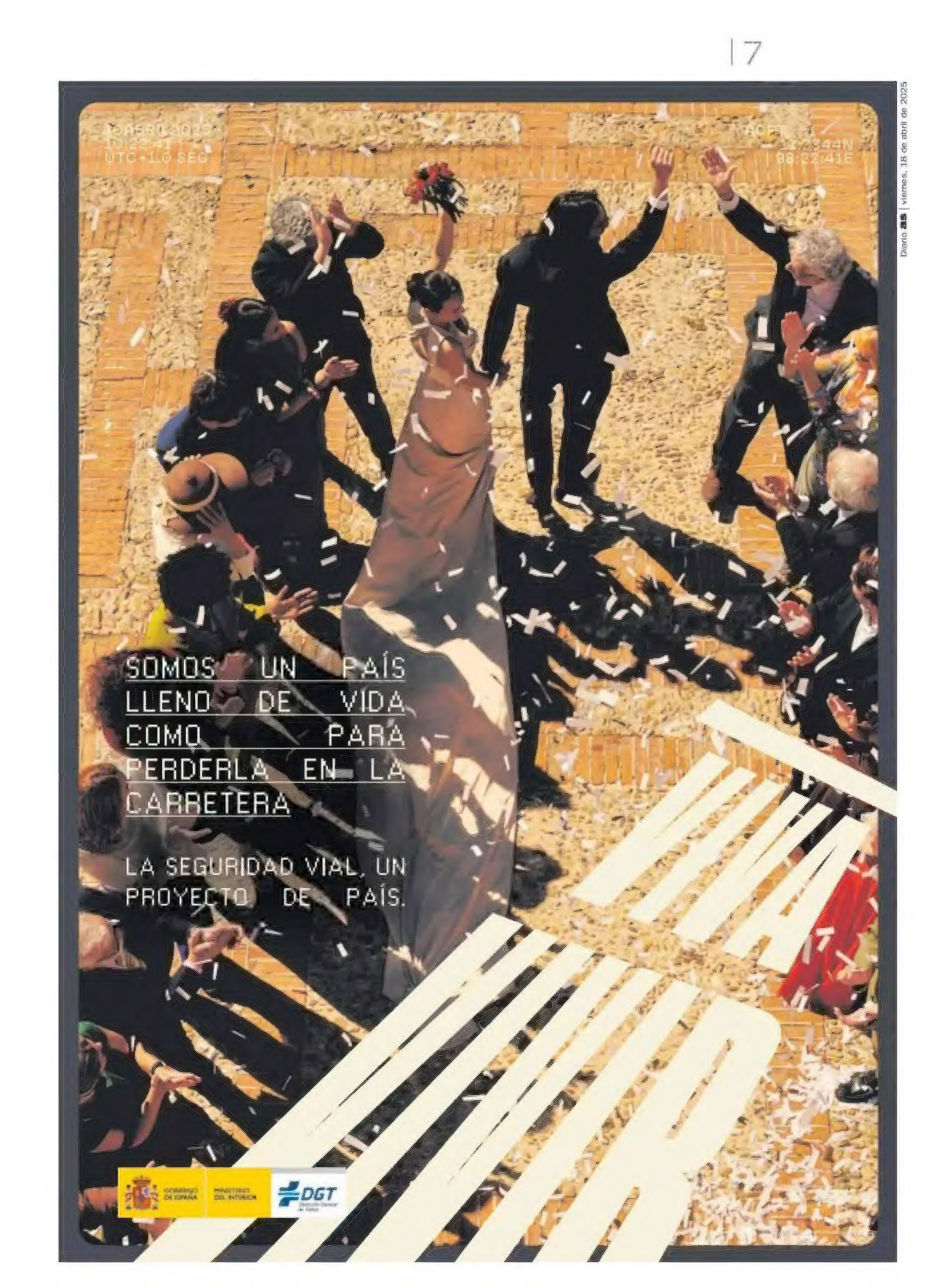
SOMOS UN PAÍS LLENO DE VIDA COMO PARA PERDERLA EN LA CARRETERA
LA SEGURIDAD VIAL, UN PROYECTO DE PAÍS.
GOBIERNO DE ESPAÑA
MINISTERIO DEL INTERIOR
DGT

EURASIA SPORT IMAGES / GETTY IMAGES

Momento en el que Mbappé trata de evitar a Declan Rice en la caída y sufre la torcedura de tobillo que le impide continuar sobre el campo.

Pendientes de Mbappé

El francés sufrió un esguince leve ante el Arsenal ● Hoy, pruebas para determinar la gravedad aunque, a priori, no peligra la final de Copa

F. S. TAVERO / LA NOTICIA

Kylian Mbappé. Es la incógnita después del golpe de realidad. Tras los cinco cañonazos del Arsenal a la galaxia blanca. Pendientes del francés. De su tobillo derecho. De un esguince leve que, desde el club, entienden que no reviste gravedad como para dejarle KO en Copa. Aunque las pruebas, el verdadero veredicto, llegará hoy. Así lo trasladan fuentes consultadas. Ayer descansó la plantilla y hoy habrá vuelta a la acción. Ese será el momento en el que Mbappé mida el alcance de la dolencia. El partido ante el Athletic, recordemos, queda fuera de la ecuación (se lo pierde por el plantillazo a Antonio Blanco). El Getafe, el miércoles, es un interrogante. Pero, a priori, no peligra La Cartuja.

Se comprobará el estado del tobillo. El dolor, especialmente a la hora de soportar peso; la sensibilidad; si hay o no hinchazón; la estabilidad a pisar; y la amplitud de movimiento de la articulación, más de 24 horas después del percance. De una jugada fortuita en el 78'. En una presión del francés a Declan Rice a la desesperada, como lo estaba el Madrid. Trató de evitar caer sobre el centrocampista y ahí llegó el mal apoyo. El tobillo derecho se torció y Mbappé se quedó en el suelo. Dolorido, no pudo continuar. Pidió el cambio y se marchó. Cabizbajo, consolado por Ancelotti... y pitado. Adiós a la Champions entre silbidos.

La afición descorchó su desesperación sobre Kylian, que sufre su tercera lesión de la temporada (se ha perdido dos encuentros por sendas molestias musculares). Sobre un futbolista que se ha apagado en el peor momento. Ante el City se exhibió, pero contra el Atleti y el Arsenal, en octavos y cuartos, nada. Ni goles, ni asistencias. Ni sensación de peligro. Más allá de un mano a mano en el Emirates que acabó, manso, en las manos de Raya...

Y entre la ida y la vuelta, Vitoria. La entrada a Blanco. Un cruce de cables que dejó tocado a Kylian. "Está dolido", reconocía Ancelotti. Justo antes de lanzarle un guante: "Necesitamos sus goles". Pero no llegaron. Recibió al Arsenal tras cuatro encuentros sin ver portería. Algo que ya le había ocurrido una vez, pero no llegó al repóker. Este vez sí. Lleva 33 goles, pero ninguno en los últimos cinco partidos. Su peor racha de blanco. Y en ese estado de espera, al Madrid se le ha esfumado la Champions...

Sin olfato Máximo goleador del equipo (33 tantos), pero a cero en los últimos cinco partidos, su peor racha con el Madrid

INTRAHISTORIA

Kylian se marchó lesionado... y fue despedido entre silbidos

■ La gran estrella, **Mbappé**, pitada. Fue una imagen inimaginable hace nueve meses. Cuando aterrizaba **Kylian**, el gran anhelo en la historia reciente del **Madrid**. Un astro para completar una galaxia que venía de ganar **Liga** y **Champions**. La guinda. Entre aquel 16 de junio y el 16 de abril, dos títulos (**Supercopa de Europa** e **Intercontinental**) y 33 goles. Pero también muchas dudas. Y pocas apariciones en noches de tronío. Como la del miércoles. Como la del **Emirates**. Y cuando Kylian enfilaba el banquillo, cojeando, y se marchaba lesionado, el **Bernabéu** pagó con él su frustración. Por primera vez. Ya le había ocurrido a **Vinicius**, que escuchó silbidos en la derrota ante el **Valencia**, donde falló un penalti pero marcó el único tanto blanco (1-2). Y ahora le tocó a la otra supernova. Una melodía de viento que reflejó el sentir de una afición que respondió. Antes del partido y durante. Que creó la atmósfera de una remontada que ni se acarició. Porque el planteaminento no encontró grietas en el **Arsenal**, pero tampoco los *cracks*. Mbappé, en concreto, ni siquiera remató entre los tres palos. Y fue, junto a **Alaba**, el titular que menos intervino (32 veces), por detrás incluso de **Courtois** (39). El Bernabéu no se lo perdonó.—**F. TAVERO**

JEAN CATUFFE / GETTY IMAGES

Mbappé se duele del tobillo.

JESUS ALVAREZ ORIHUELA / DIARIO AS

Vinicius, esta temporada.

Apagón inesperado en el tridente ofensivo

Vinicius lleva cuatro goles y Rodrygo uno en dos meses y medio

■ El tridente ha desaparecido. En concreto, desde el 2 de febrero, cuando el equipo jugó (y perdió) ante el Espanyol. Han pasado dos meses y medio de aquello (y 19 partidos) y, desde entonces, el único que ha mantenido cierta regularidad anotadora ha sido Mbappé. El francés ha marcado 11 goles en siete partidos en ese intervalo de tiempo, sí, pero ha desaparecido a la hora de la verdad (excepto por su triplete al City, el único atisbo del verdadero Mbappé). La estrella *bleu* no ha visto puerta en los últimos cinco encuentros, se ha marchado inédito en los dos partidos ante el Arsenal (en el segundo fue sustituido con un esguince leve), y fue protagonista de una entrada realmente antideportiva frente al Alavés. Desconocido.

Pero si Mbappé ha desaparecido en los últimos cinco partidos, Vinicius y Rodrygo llevan *missing* los dos últimos meses y medio. Sólo cuatro goles en esos 19 partidos de Vinicius, y dos de ellos no sirvieron para nada, pues fueron marcados en las derrotas ante Valencia y Arsenal en la vuelta de la Champions y, atención, sólo uno de Rodrygo, que se ha vuelto definitivamente transparente. El del ex del Santos sólo marcó en Champions ante el Atlético. —**MARCO RUIZ**

as

REAL MADRID-ATHLETIC
SIN MARGEN DE ERROR

20 de abril 21:00 horas

Vívelo en directo con nosotros

AITOR MARTÍN / DIARIO AS

Los jugadores del Atlético se ejercitan bajo las instrucciones de Luis Piñedo en una sesión de entrenamiento en Majadahonda.

Necesidades cruzadas

Atleti y Las Palmas enfrentan urgencias ● Unos quieren seguir en la lucha por el título y los otros, simplemente, sobrevivir

PATRICIA CAZÓN
LA PREVIA

La persecución sigue y el Atleti puede hacer de su penitencia una virtud. Aquellos supuestos dos toques de aquel maldito penalti le dejó sin competición entre semana, una Champions que los dos rivales a los que persigue por el título, Barça y Madrid, sí jugaron. Con el cansancio físico, y mental en el caso de derrota, que eso supone. Piernas frescas para continuar esa persecución que se antoja imposible pero es lo único que queda, y por ello luchan y entrenan. Más difícil parecía en octubre y acabaron la primera vuelta como campeones de invierno. Enfrente tendrán un equipo que no lo pondrá fácil: un Las Palmas con la vida en juego.

Diego Martínez nunca le ha ganado al Atlético (seis enfrentamientos) aunque sí ha logrado empatarle dos veces. A Simeone, mientras, Las Palmas es uno de los rivales que mejor se le da: le ha ganado el 89% los partidos, aunque el recuerdo de la última vez que viajó a Gran Canaria es salado. Un 2-1 que marcó un devenir que se convirtió en el sumidero por el que la temporada pasada se le fue la Liga, el de los partidos fuera. En esta 24-25 ha sido el paso irregular en una segunda vuelta (19 puntos de 36 posibles) en la que aún no ha encadenado tres victorias seguidas. Este sábado puede ante Las Palmas. Ese rival que juega por la supervivencia, y eso es lo que más peligroso le hace.

Correa
Regresa a la lista tras cumplir una sanción de cinco partidos

Una supervivencia que ya se llevó por delante al Getafe el fin de semana pasado. Un 1-3 que puso fin a su racha más larga sin victorias en la Liga esta temporada: 12 partidos duraba ya, pero ha logrado cuatro puntos en las últimas tres jornadas y eso le hace afrontar la visita del Atleti con un ápice de esperanza. Competir al menos. Tiene nombres a los que agarrarse: uno es el de Fábio Silva, que ha participado en cuatro goles en los últimos cuatro encuentros de Liga (tres dianas y una asistencia), su compañero en la punta McBurnie y el de Moleiro, que ha despertado después de muchos meses de letargo.

En el Atlético quien ha vuelto es Correa, fin a sus cinco partidos de castigos por la roja, y sus posteriores palabras al árbitro, en Getafe. En su ausencia, jugadores como Lemar y *Roro* han recuperado minutos, con brillo. Tiene el Cholo la enfermería vacía, después de que De Paul y Lino hayan superado sus molestias. Ninguno de los tres, parece, directo a un once en el que, a tenor de las pruebas del Cholo, tampoco estará Griezmann.

El mejor futbolista por siempre a las órdenes del Cholo, y el de campo más utilizado esta temporada (3.303 minutos), solo ha marcado un gol en los últimos 14 partidos, anquilosado cuando solo le quedaban tres para alcanzar esa cifra redonda: los 200 con la rojiblanca. Comenzará desde el banquillo. En su lugar estará Sorloth, que ha alcanzado los 16 goles ya esta 24-25, 11 como suplente, el mejor de Europa. Julián suma ya 26, superando los 25 que logró *Grizi* en su primera temporada como rojiblanco. El argentino, sin duda, fichaje de la Liga el verano pasado. Estandarte al que agarrarse. En esta procesión, la última lucha por el título.

EL EQUIPO QUE MÁS REMONTA

El Atlético ha sumado 23 puntos en Liga tras ir perdiendo, lo que ha convertido esta temporada en la de las remontadas. Lleva más que cualquier otro equipo en las cinco grandes ligas de Europa. Pero, además, ha anotado al menos un gol en sus últimos 11 partidos en la competición liguera (con cinco victorias, cuatro empates y dos derrotas), su mayor racha marcando en la competición desde abril de 2023. Oblak, que lucha por el Zamora, lleva cinco partidos seguidos encajando.

Las Palmas

Entrenador: Diego Martínez

13. Horkas; 4. Álex Suárez, 5. Javi Muñoz (apercibido), 15. McKenna; 18. Viti, 37. Fábio Silva, 29. Essugo, 16. McBurnie, 3. Mármol (apercibido); 19. Sandro, 18. Alberto Moleiro

Suplentes: 30. Killane, 2. Marvin, 23. Álex Muñoz, 28. Herzog, 8. Campaña, 24. Januzaj (apercibido), 14. Fuster, 12. Loiodice, 21. Bajcetic, 9. Marc Cardona, 17. Mata

Balance en casa

J	G	E	P	GF	GC
15	3	5	7	13	24

Estadio: Gran Canaria
Árbitro: García Verdura (Cataluña)
Árbitro de VAR: Busquets Ferrer (Baleares)
21:00
Apercibidos
as.com
TV por M+
SÁBADO

Atlético

Entrenador: Simeone

13. Oblak; 24. Le Normand, 15. Lenglet (apercibido); 8. Barrios (apercibido), 6. Koke (apercibido); 14. Llorente, 21. Javi Galán; 22. Giuliano, 4. Gallagher; 19. Julián A. (apercibido), 9. Sorloth (apercibido)

Suplentes: 1. Musso, 31. Gomis, 20. Witsel, 3. Azpilicueta, 23. Reinildo (apercibido), 16. Nahuel Molina, 2. Giménez, 11. Lemar, 5. De Paul, 10. Correa, 12. Lino, 7. Griezmann, 17. Riquelme

Balance fuera

J	G	E	P	GF	GC
15	7	5	3	22	12

Diario AS | viernes, 18 de abril de 2025

Simeone tiene su arsenal

El Cholo recupera a Correa, De Paul y Lino ● Riquelme y Lemar se enchufan para el final de temporada y el Mundial de Clubes

SERGIO PICOS / MADRID

El Atlético visita el estadio de Gran Canaria con todo su arsenal disponible. El Cholo tiene donde elegir y recupera a piezas claves para acabar la temporada con las mejores sensaciones posibles y con la intención de exigir a Barcelona y Real Madrid que cumplan si quieren acabar por delante. La cabeza está a siete puntos y la segunda plaza a tres. De reojo se sigue la evolución de un Athletic que se encuentra a seis en su pretensión de alcanzar el podio. Simeone ha echado en falta a Correa en este periodo. Su 10, su ángel y recurso para cambiar los partidos que no tuvo en Liga contra Barcelona, Espanyol, Sevilla y Valladolid ni ante el Barça en la vuelta de las semifinales de Copa, donde el equipo no tuvo el empuje final en busca del empate y la prórroga.

Correa vio la roja directa en Getafe (con 0-1 en el marcador en el minuto 88 para el 2-1 final) y Cuadra Fernández recogió que el argentino le decía *"hijo de mil putas, cagon. La concha de tu madre"*, tras ver la tarjeta. Al ser una sanción superior a los cuatro partidos también tuvo que cumplir en Copa. El 10 suma siete goles y seis asistencias en los 39 partidos que ha participado este curso (solo ocho como titular). Siempre es un recurso importante para el técnico y puede afrontar sus últimos meses en el club, con Tigres llamando a su puerta para que ponga rumbo a México.

Ángel Correa se ejercita durante un entrenamiento del Atlético

Además de Correa, Simeone tiene de vuelta a De Paul y Lino. Ambos se entrenan con el grupo y se encuentran recuperados de la lesión muscular leve que sufrieron tras el partido contra el Barcelona. El motorcito arrastraba molestias desde Getafe y Lino no llegó a participar, pero se lesionó en la sesión posterior. Apuntan a la convocatoria, aunque no al once. El centro del campo lo seguirán formando Barrios y Koke. El capitán regresó tras un mes y medio fuera y con él han regresado las victorias. El Cholo sabe que cuenta con pocos efectivos en ese doble pivote donde De Paul es un imprescindible.

Y si el Atlético tiene tres caras de vuelta, también suma dos jugadores que se han enchufado para este final de curso. Riquelme ha aprovechado la ausencia obligada de Correa para participar en esos cinco últimos partidos con un papel en aumento. Contra el Valladolid estuvo especialmente fino en sus 31 minutos sobre el césped. También Lemar ha vuelto a participar en los dos últimos partidos (28 minutos en total). Se le vio fino. "Tiene intención de que pasen cosas. Juega bien a la pelota, es indudable", comentó el Cholo. Ahora le toca elegir.

> El argentino se ha perdido los últimos cinco partidos por sanción y Simeone le echó de menos como revulsivo en los finales de partido

Julián Alvarez

El Atlético, con seis apercibidos de cara al derbi contra el Rayo

■ Medio equipo titular del Atlético está en alerta amarilla. El equipo rojiblanco afronta la visita a Las Palmas con seis futbolistas a falta de una tarjeta de tener que cumplir castigo. Y cinco de ellos apuntan a titulares. El próximo jueves el Atlético recibe al Rayo en el Metropolitano y el Cholo es consciente de que puede perder a alguna de sus piezas de cara al derbi. Futbolistas claves apercibidos, pero alguno de ellos que llevan esquivando meses la sanción. Es el caso de Julián Alvarez. El argentino vio su cuarta amarilla el 25 de enero contra el Villarreal. Desde entonces han pasado diez partidos ligueros donde nunca ha sido amonestado.

Koke está en una situación parecida, aunque con lesión de por medio (su cuarta amarilla fue el 15 de diciembre). Soroth, que apunta a ser su acompañante en la delantera, vio su cuarta amarilla en Sevilla. Barrios y Reinildo están en la misma condición. Y Lenglet acumula nueve amarillas, a punto de cumplir su segundo ciclo de sanción. Las Palmas por su parte cuenta con tres apercibidos de cara a visitar San Mamés el próximo miércoles. Mika Mármol, Javi Muñoz y Januzaj no estarán si ven una cartulina amarilla. —S. P.

Omar Janneh.

Omar, de la sanción a ganarse el puesto

El punta del filial está en racha y Simeone le citó ante el Valladolid

■ Omar Janneh tocó fondo hace poco más de un mes. El 7 de marzo salió expulsado en la victoria del Atleti B contra el Murcia (2-1) por escupir a un rival en el suelo. "No me define como persona y no me reconozco en las imágenes. Ha sido un acto que repudio, asumiré las consecuencias y nunca volverá a pasar. Soy una persona que me han inculcado siempre unos valores que no han sido los reflejados. Espero volver lo antes posible a ayudar al equipo", se disculpaba públicamente a la conclusión del encuentro. Tuvo que cumplir dos partidos de sanción y no pudo participar ante Yeclano (1-1) y Betis (0-0).

Pero está de vuelta. Asumió el error y se ha hecho más fuerte. Tras regresar en la segunda parte frente al Algeciras (derrota 1-0), Torres le situó en el once por delante de Niño. La punta de lanza. Para marcar al Intercity con un cabezazo. Y ver puerta en Valdebebas en el empate contra el Real Madrid Castilla aprovechando un balón suelto en el área. Dos goles en dos titulandades que le sirvieron para estrenarse en una convocatoria de Simeone. Citado ante el Valadolid como premio, aunque sin debut. Suma 11 goles (cinco en Liga y seis en Youth League). Caer y levantarse. Del infierno al cielo. —S. P.

Diario AS | viernes, 18 de abril de 2025

JESUS ALVAREZ ORIHUELA / DIARIO AS

Lenglet intenta evitar el avance de Lamine Yamal en el partido de Copa contra el Barcelona

Los penaltis empañan la temporada de Lenglet

El francés ha cometido cuatro, tres en el último mes

PATRICIA CAZÓN / MADRID

En su catálogo particular, Clement Lenglet ha hecho en el Atlético penaltis de todas clases: por agarrones, pisotones, empujones y manos en el área. Muy completo. Penaltis que pueden pesar plomo en sus bolsillos. Es un jugador a examen. Llegó de puntillas, por la imposibilidad del club de fichar a Hancko. El precio, los casi 40 millones que por su traspaso pedía el Feyenoord, fueron prohibitivos. Pero en la lesión de Le Normand por su golpe en la cabeza en el derbi ante el Madrid del 29 de septiembre, se hizo sitio en el once... Y en la cabeza del Cholo.

Suma su clarividencia a la hora de sacar limpio el balón, algo que dio vuelo al Atlético de las 15 victorias seguidas, pero le resta mucho lo del último mes, cuando queda nada para que el Atlético levante el teléfono y se siente a negociar con el Barcelona un posible traspaso (ahora está cedido). Tres penaltis de los cuatro que ha cometido han sucedido en el último mes. Es el rojiblanco que más ha hecho en la temporada 24-25. Y a distancia de los demás.

Porque el segundo en esta lista es Reinildo, con dos. Y después van Koke, Gallagher, Javi Galán y Le Normand. Diez en total. Casi la mitad suyos. El lunar crece como una mancha negra de pintura en un cubo de agua que se expande. El primero fue en diciembre, ante el Slovan en Champions, penalti por pisotón. El acelerón ha llegado ahora, en el último mes: el penalti por empujón y/o obstrucción ante el Madrid, el penalti por agarrón ante el Espanyol y el penalti del lunes, ante el Valladolid, por mano. Demasiados penaltis que le cantaría C. Tangana.

Futuro
Cedido por el Barça, falta discutir la opción de que siga traspasado

Un Lenglet que le había quitado el sitio a uno de los grandes fichajes del verano, también en la zaga, a ese Le Normand que, cuando se recuperó de ese peligroso golpe que le provocó un edema subdural en el cerebro, descubrió que había perdido la silla. O el trozo de tepe al lado de Giménez. Ante Las Palmas apuntan a ser Le Normand y Lenglet los titulares. Mientras en los despachos se deshoja otra margarita: qué decir cuando se llame al Barcelona. El club blaugrana no cuenta con él para el próximo curso.

El Atlético es un nuevo escaparate para Fábio Silva

El portugués acumula 10 goles

P. CHECA / GRAN CANARIA

Hasta la fecha, la jugada que planearon Fábio Silva y su entorno para esta temporada ha salido perfecta. El joven portugués (19-07-2022), cedido por el Wolverhampton a Las Palmas, buscaba relanzar su carrera allende el Reino Unido, encontrando en Gran Canaria el entorno ideal para ello. Llegaba a un equipo de una de las cinco grandes ligas europeas y desde el primer día gozó de la confianza primero de Luis Carrón y luego de Diego Martínez. Y, de momento, ha marcado 10 goles.

Comprado en su día por los Wolves al Oporto por alrededor de 42 millones en el verano de 2020 y la mayoría de edad recién estrenada, desde entonces ya le seguían grandes equipos continentales como el propio Atlético, a quien se enfrenta este sábado en el Estadio de Gran Canaria. Su carrera parecía estancada tras las variopintas cesiones al Anderlecht, PSV o Rangers, por lo que Las Palmas emergió en el pasado mercado estival como la opción perfecta para el ya internacional absoluto con Portugal.

El propio Silva se encargó desde bien pronto de impulsar su vida deportiva. A día de hoy acumula 1.794 minutos en los 23 partidos ligueros en los que ha estado disponible, siendo titular en 21 de ellos. Suma diez goles y dar tres asistencias. Siete de esos goles han sido decisivos para que Las Palmas 'rascara' algún punto. Todos, siempre, adorezados con su característica celebración de arco y flecha.

Clave
Siete tantos han dado puntos y ha visto puerta ante Madrid y Barcelona

El delantero insiste en continuar su carrera en España. Y es ahí donde emerge de nuevo el Atlético. Silva habló ante la prensa. "Si sigo haciendo las cosas bien como hasta ahora vendrán cosas buenas, pero quiero terminar bien la temporada y dejar a Las Palmas en Primera para darle una alegría a la afición. El Atlético es uno de los mejores equipos del mundo, pero solo me enfoco en salvar a Las Palmas y el futuro ya se verá". El delantero le ha marcado a Real Madrid y al Barcelona. Busca hacerlo también al Atleti y ampliar su escaparate. En verano, quien le quiera, tendrá que negociar con los Wolves, a quien le une un contrato hasta 2026.

QUALITY SPORT IMAGES / GETTY IMAGES

Fábio Silva

TONI RODRIGUEZ / DIARIO AS

Pablo Barrios

Barrios crece mientras se acerca al área

El medio suma un gol y una asistencia en los dos últimos partidos

■ Al Atlético le ha sentado bien la vuelta de Koke. Y en especial a Pablo Barrios. La joya de 21 años ha dado un paso adelante sobre el césped con la presencia del capitán como guardaespaldas y se ha acercado al área rival para demostrar que tiene la capacidad para sumar mucho desde segunda línea. Ante el Sevilla, con el gol del triunfo en el tiempo añadido. Para responder a aquello que tanto le pide Simeone y el propio Koke: buscar portería. Chutar, intentarlo, demostrar que tiene un gran disparo que había dejado patente en la Academia. Su estreno goleador en Primera División.

Y ante el Valladolid fue el encargado de lanzar a Giuliano con un gran balón al espacio para que el argentino recortase y pusiese el 2-1 en el marcador. En total, Barrios suma un gol y tres asistencias este curso (añade el centro a Sorloth en la primera jornada y el pase a Griezmann ante el Sevilla en el Metropolitano). Acostumbrado a ejercer como pivote, con Koke a su lado se libera y se muestra más en campo rival. Ante el Valladolid a punto estuvo de hacer un nuevo gol con un zurdazo en el área. Otra faceta de Barrios a explotar. Pese a su juventud, ya está a cuatro de los 100 partidos de rojiblanco. —S. P.

DESCUBRE TODO EL DEPORTE EN LO QUE TE TOMAS EL CAFÉ

SUSCRÍBETE GRATIS

Ponte al día de la actualidad deportiva
con la nueva newsletter de AS.
Más rápida, sencilla y visual.
¡De domingo a viernes en tu email!

as

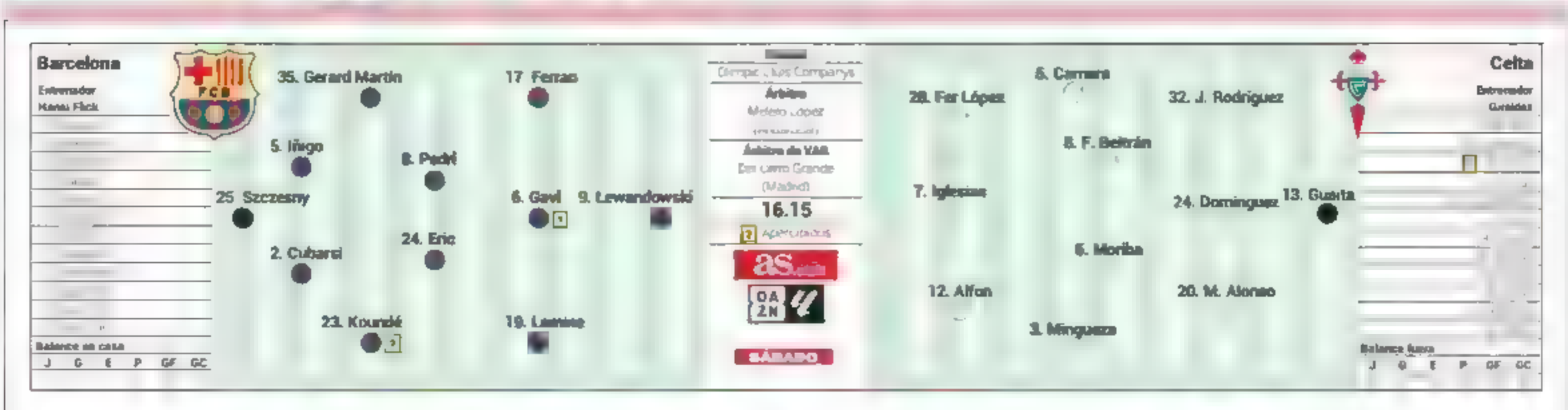

Chequeo celeste al Barça

El Celta examina las piernas del Barça ● Los azulgranas, a meter presión al Madrid ● Duelo de canteras: La Masia Vs A Madroa

JUAN JIMÉNEZ
LA PREVIA

"No hemos hecho nada", se aguantaba las ganas el pasado lunes Laporta en el centro de Dortmund mientras, dicharachero, comentaba la actualidad en uno de esos encuentros con sabor añejo, que tantos lazos estrechaban entre periodistas y protagonistas. Efectivamente, el Barça aun no ha hecho nada pero aterriza en el la segunda quincena de abril con opciones de hacer el tercer tr plete de su historia. Palabras mayores, que podrían quedar apenas en un sueño, pero que ya ven la meta cerca. En Barcelona se ha establecido una corriente que ya da por buena la temporada porque el equipo tiene muchos títulos en sus botas y, si no llegan este año, ya lo harán. Laporta, Deco y Flick no lo compran. Saben que el fútbol son momentos y este es el del Barça. Es posible que este escenario no se repita en algún tiempo, aunque el Barça llegue a ser incluso mejor equipo.

Veteranos
Lewandowski, 36 años y 25 goles en Liga. Aspas, 37, le ha marcado 11 al Barça

Por orden cronológico, al Barça le toca empezar la recta final contra el Celta este sábado (16:30 horas). Dos apuestas atractivas. Flick, a quien Laporta insiste en haber elegido personalmente después de un almuerzo con el gurú Ralf Rangnick, ha sido un soplo de aire fresco para la Liga. Claudio Giráldez es un entrenador que pese a haberse criado como jugador en la cantera del Madrid, reconoce su ascendencia cruyffista. Tal vez de ahí su apuesta por la cantera, uno de los grandes atractivos del partido de este sábado. La Masia, con Cubarsí, Gerard Martín, Fermín, Gavi, Eric, Olmo, Ansu o Lamine al abordaje; contra los fenómenos procedentes de a Madroa, Javi Rodríguez, Carlos Domínguez, Carreira, Fer López, Alfon, Hugo Álvarez. Dos clubes que han hecho virtud de la necesidad por sus penurias económicas; pero que son grandes espejos en la formación.

Pero el partido también es de viejos rockeros. Camino de los 38 años, Iago Aspas apura sus días de fútbol. El Barça ha sido una de sus víctimas favoritas: 11 goles en 22 partidos. Rumbo a los 37, que cumplirá en agosto, también teníamos prisa por jubilar a Robert Lewandowski y el polaco ha callado bocas con 40 goles en 47 partidos. 25 de ellos los ha marcado en LaLiga, una cifra que le permite estar todavía en la pomada por la Bota de Oro.

Regresos
Vuelven Mingueza, aún en la órbita azulgrana, y Marcos

También hay tiempo para los ex. Regresan Mingueza y Marcos. El primero todavía está a tiempo de volver para darle aire a Koundé. El segundo cumplió y siempre será de la casa gracias a la memoria de su padre, goleador en la mítica final de Copa contra el Madrid. Se hablará de él estos días.

RODOLFO MOLINA / DIARIO AS

Lamine, sonriente en un entrenamiento con Ansu Fati.

LAMINE, 24 TITULARIDADES SEGUIDAS

Lamine salió con el ceño fruncido en Dortmund. Quería seguir, pero Flick consideró que con 70 minutos ya estaba bien. Aunque pueda parecer lo contrario por el ruido que genera cualquier cambio de la joya de Rocafonda, Lamine está jugando muchísimo. Tanto que, desde que empezó el año, ha sido titular en todos los partidos en los que ha estado disponible. Esto es, 24 de 25 citas. Sólo se perdió el primer partido de 2025, de Copa del Rey contra el Barbastro. Desde entonces, ha estado en el once en dos partidos de Supercopa, cuatro de Copa, seis de Champions y doce de Liga. 24 titularidades seguidas que hacen evidente la confianza ciega del entrenador en el jugador y si capacidad para dosificar esfuerzos. Eso no significa, sin embargo, que a sus 17 años Lamine todavía no pueda estar en condiciones de exigir estar todo el partido en el campo. Entre otras cosas, porque también necesita oxígeno. Si juega este sábado ante el Celta, alcanzará su titularidad consecutiva número 25.

C. GARRIDO

Iago Aspas los prefiere grandes

Este sábado **Aspas** visita **Barcelona**, justo una semana después de haber enfadado a la minoría de esa ciudad por asuntos de piel fina. Muy fina, diría yo. El moañés fue preguntado por el calendario, que ahora se le empina considerablemente al **Celta** (**Barça**, **Villarreal** y **Real Madrid**), y él contestó con su habitual sinceridad, asegurando que prefiere a los equipos grandes porque se abren y dejan espacios antes que a los pequeños que se encierran atrás, situación que perturba a los atacantes celtiicos. En realidad, Aspas hablaba sobre la incapacidad de los olivicos para abrir cerrojos, más que de grandeza o *titulitis* aguda.

Enseguida aparecieron los abrazafarolas de turno en busca del *like* para alimentar su ego, quizás desnutrido por deméritos deportivos. Sorprendió más que el **Espanyol** entrase al trapo. Una entidad de tanta enjundia no debería pisar según qué charcos, pero ya sabemos que vivimos en la era de la viralidad y cualquier ola es buena para ganar seguidores. Anécdotas al margen, lo cierto es que los números reflejan que Iago Aspas los prefiere grandes. Y sobre todo si hablamos del Barça. El conjunto culé es una de las víctimas predilectas del moañés, que ha hecho pasar varias noches de pesadilla a **Ter Stegen**. Quién sabe, quizás Aspas consiga ser otra vez el azote culé y reconciliarse así con los periquitos. Ya lo saben, en el fútbol la memoria no existe

La penúltima traca: siete partidos en los próximos 23 días

Incluye doble Clásico e Inter

J. JIMÉNEZ / BARCELONA

El Barça cerró con derrota en Dortmund (3-1) una serie de siete partidos en 17 días que incluyeron cuatro de Liga (Osasuna, Girona, Betis y Leganés), dos de Champions (la eliminatoria ante el Borussia); y la vuelta de la semifinal de Copa del Rey contra el Atlético de Madrid (0-1 en el Metropolitano). Una racha infernal, que ha concluido con éxito provisional: líder en LaLiga con cuatro puntos de diferencia respecto al Madrid, finalista de Copa, y semifinalista de Champions.

Esta primera cadena, de siete partidos en 17 días, da paso a otra de otros siete en las próximas tres semanas en la que el Barça pondrá de nuevo en juego todos los títulos. A saber, este sábado (16:15 horas) se mide al Celta en el Lluís Companys. El martes 22 (21:30), será el Mallorca quien visite el Estadi Olímpic. Será el partido previo a la final de Copa del Rey del próximo 26 de abril en La Cartuja, Sevilla (22:00 horas). La semana siguiente, el 30 de abril, los azulgrana jugarán la ida de la semifinal de la Champions ante el Inter de Milán, también en casa. El sábado 3 de mayo, visitará al Valladolid a las 21:00 horas. Y a la semana siguiente, los de Flick jugarán la vuelta de las semifinales de la Champions en el Giuseppe Meazza. (7 de abril, 21.00 horas). El Barça cerrará esta segunda serie infernal con el Clásico del domingo 11 de mayo (16.15 horas), en el que podría estar en juego el campeonato.

Un calendario enloquecido que tendría su traca definitiva si el Barça accede a la final de Champions. Entonces, debería jugar tres últimas jornadas durísimas de Liga en diez días (Espanyol, Villarreal, Athletic) y, para acabar, la gran final de la vieja Copa de Europa en el Allianz Arena, Munich, el próximo 31 de mayo, contra el vencedor de la eliminatoria Arsenal-PSG

Flick, en un entrenamiento.

Flick afronta el último tramo de temporada con algunos obstáculos. Marc Bernal y Marc Casadó, los dos mediocentros revelación, están fuera de combate por lesión. Ter Stegen, por su parte, está en el proceso final de recuperación. A cambio, ha recuperado a Dani Olmo, pero sufrió en Leganés la lesión de Alejandro Balde, que tiene un problema muscular y es difícil que llegue a la final de Copa, incluso a la ida de la semifinal de Champions. El equipo evidencia cansancio después de 50 partidos esta temporada. Donde ni lleguen las piernas, le tendrá que llegar el entusiasmo al Barça, que aún tiene el triplete a tiro.

Calendario
Además del Madrid, en Liga se mide a Celta, Mallorca y Valladolid

INTRAHISTORIA

Sólo 70 horas de descanso para Milán

■ Si el horario de **Leganés** el pasado sábado ya molestó al **Barça** advirtiendo que jugaba la vuelta de cuartos de final de la **Champions** ante el **Borussia Dortmund** este martes, el enfado de **Hansi Flick** pudo ir a mayores cuando conociese que **LaLiga** había fijado el partido contra el **Valladolid** para el sábado 3 de mayo a las 21:00 horas. Los azulgrana sólo tendrán 70 horas de descanso antes de la vuelta de semifinales de la **Champions** en el **Giuseppe Meazza** contra el **Inter** de **Milán**, en una eliminatoria que ya tuvo unos preparativos difíciles para los azulgrana en 2010 por las famosas cenizas del volcán islandés **Eyjafjallajökull**

En sus comparecencias ante la prensa esta temporada, Hansi Flick ya ha mostrado su extrañeza por los criterios de LaLiga a la hora de establecer los horarios. Será interesante comprobar cuál es su reacción este viernes en la rueda de prensa previa al **Barça-Celta**. El partido de Valladolid debía jugarse el domingo 4 a las 14.00 pero la fecha de la vuelta de semifinales de Champions obligaba a un cambio; y LaLiga ha establecido fijarlo a las 21.00. En el Barça, gustaban más otras ventanas de horarios.

Olmo, ante el Valladolid.

"Si el Barça no es el mejor del mundo, es el dos o el tres"

Giráldez

ABRAHAM MARTÍNEZ
VIGO

¿Cómo ve al Barcelona?

—Si no es ahora mismo el mejor equipo del mundo, estará entre los dos o tres. Tiene un mérito terrible lo que están haciendo este año: están en la final de la Copa, en semifinales de Champions después de seis años que no llegaban a semifinales, y líderes prácticamente toda la temporada en Primera. Todo ello con una idea y con una sensación de equipo muy fuerte en todas las fases del juego, con una unidad que creo que traspasa también, como digo muchas veces de nosotros, en cuanto a las reacciones de los jugadores en momentos complicados de partido, en momentos de felicidad, en que todo el mundo, entre quien entre, se ve que aporte y que tiene la idea muy clara, y con un nivel de compromiso descomunal con la idea que Flick ha trasladado al equipo. Eso es un poco la clave del éxito, más allá del talentazo que tienen y que están en cada posición de los mejores jugadores del mundo.

—Ustedes ya demostraron en la ida que son capaces de meterles mano.

—Demostramos en el partido de aquí que se le puede hacer daño. Este último partido por ejemplo muestra que tienen alguna debilidad, como tenemos todos los equipos. Intentaremos hacer un partido prácticamente perfecto. Sabemos que, si no es así, no va a llegar porque ellos te van a penalizar en cualquier error como pasó en el partido de ida, con dos errores nuestros individuales o de acciones de despeje o de contundencia, nos hicieron los dos goles

Claudio Giráldez

—¿Planteará el partido para intentar ganar?

—Eso no va a cambiar nunca. Nuestra idea es ir a cada campo a intentar ganar, luego veremos qué pasa en el partido, qué tenemos que hacer para conseguirlo. Tenemos claro qué queremos hacer de partida, a veces los rivales no te permiten que tu plan salga o que la idea del equipo salga, pero el vestuario tiene claro que vamos a cualquier campo a mirar de tú a tú a los rivales, respetándolos y jugando con nuestras armas. Es la mejor manera de respetar al rival que tienes enfrente. Nos hemos demostrado a nosotros mismos durante el año que todos los partidos que no hemos ganado tienen mucho más parte de demérito nuestro que de que no pudiésemos conseguirlo. Podemos conseguir ganar a cualquier equipo y ojalá podamos demostrarlo en Montjuic.

Convencido
"El equipo demostró en el partido de ida que se le puede hacer daño"

Diario AS, viernes, 18 de abril de 2025

STUART FRANKLIN - UEFA / UEFA VIA GETTY IMAGES

Raphinha, agotado después del pitido final del partido contra el Borussia Dortmund

Raphinha último esfuerzo

Cansado, no marca en LaLiga desde el 9 de febrero

SERGI DE JUAN / BARCELONA

Abril no está siendo un mes prolífico en goles para el Barça. Se inició con un triunfo por la mínima ante el Atlético en la Copa; luego continuó con el 1-1 contra el Betis en LaLiga y llegó la excepción de la goleada contra el Borussia Dortmund en Montjuic. Posteriormente, vino el triunfo con un gol en propia puerta ante el Leganés y la derrota ante los alemanes 3-1, también con gol en propia puerta. La eficacia goleadora se ha estancado. En los últimos cinco partidos, la media de goles ha bajado a los 1,6 por partido y es gracias a los tantos logrados contra los alemanes que el coeficiente no es más bajo. El Barcelona necesita un nuevo impulso para el gol ahora que llegarán partidos decisivos como la final de la Copa ante el Real Madrid o la eliminatoria contra el Inter en las semifinales de la Champions. Tampoco se puede dormir el equipo azulgrana en LaLiga, porque los de Ancelotti, eliminados de Europa, irán a por todas en esta competición. En este sentido, la recuperación goleadora de Raphinha y el retorno de Dani Olmo deben ser clave.

Retroceso. El brasileño, segundo máximo goleador del equipo, se ha estancado. Marcó en la Champions ante el Borussia en el Lluís Companys pero en LaLiga no ve puerta desde el 9 de febrero ante el Sevilla, aunque se perdió los duelos ante Osasuna y Girona. Flick optó por darle descanso después del parón internacional porque llegó muy cansado.

Coeficiente
La media de goles del Barça bajó a 1,6 en los últimos cinco partidos

El Barcelona necesita su versión más letal para afrontar el tramo decisivo del curso. El tridente pasa porque recupere sus goles y asistencias.

El retorno de Dani Olmo también es muy necesario. El egarense es un futbolista muy clarividente en zona ofensiva. Para Flick es el mejor en la media punta. Tiene gol, es creativo y se asocia a la perfección con sus acompañantes. Su retorno, además, permitirá al entrenador hacer rotaciones en la delantera y que todos los jugadores ofensivos lleguen con las piernas frescas en los duelos cumbre. Acumula 29 partidos de azulgrana, entre los que ha marcado ocho goles y ha repartido cinco asistencias.

Reforzar el lateral, prioridad de Deco para el Barça 25-26

Koundé necesita un segundo

J. JIMÉNEZ / BARCELONA

Si el Barça de Flick ya es un equipo que va al límite de por sí después de 50 partidos en lo que va de temporada, el asunto se agudiza en la posición del lateral, sobre todo después de la lesión de Alejandro Balde. Ahora mismo, el técnico alemán sobrevive con Koundé jugándolo todo en la banda derecha (lleva 4.835 minutos en lo que va de temporada), y Gerard Martín en la izquierda por los problemas musculares de Alejandro Balde. Durante la temporada, el técnico ya ha dado muestras de no confiar demasiado en Héctor Fort, todavía algo tierno para el primer equipo a sus 18 años; y terminándose de formar. Fort apenas ha jugado 400 minutos sumando todas las competiciones.

Aunque ese escenario todavía no se ha producido, existen muchas dudas sobre cómo podría resolver Flick una hipotética ausencia de Jules Koundé en el lateral derecho; y las mismas si Gerard Martín, que ha rendido a un nivel superior al esperado, sufre algún problema hasta que Alejandro Balde se reincorpore, sea en la ida de semifinales contra el Inter, forzando demasiado admitiendo sus precedentes en lesiones musculares, según algunas fuentes, o más adelante. Es de suponer que, en todo caso, Héctor Fort sería la alternativa en ambas bandas.

Izquierda
La lesión de Balde genera una emergencia: sólo está Gerard M.

Reconvertir a Araujo o Iñigo en alguno de los laterales no parece una opción, al menos en el caso del vasco, que maneja toda la defensa desde la posición de central izquierdo y al que Flick no se plantea mover de ahí.

Deco ya ha subrayado en su lista de preferencias para el Barça 2025-26 la del lateral derecho, que se ha convertido en una urgencia. En la izquierda, además del buen rendimiento de Balde y Gerard Martín, se anuncia la llegada de Jofre Torrents desde La Masia, una lateral de excelentes prestaciones. Al director deportivo del Barça le toca explorar la vía del lateral derecho para intentar encontrar algún futbolista que pueda dar aire a Koundé, de quien es difícil pensar que pueda darle continuidad dos temporadas seguidas a un sobresfuerzo así.

STEFAN MATZKE - SAMPICS / GETTY IMAGES

Jules Koundé, en Dortmund

BSR AGENCY / GETTY IMAGES

Araujo, ante Guirassy.

Ronald Araújo no esquiva el debate

El uruguayo sigue sin convencer en el achique y la salida de balón

■ Ronald Araujo meditó muy seriamente la posibilidad de irse en el mercado de invierno a la Juventus. Después de estar cinco meses lesionado, vio cómo le costaba entrar en el equipo, cuya pareja de centrales está más que consolidada. Pese a todo, finalmente el uruguayo acabó quedándose y renovó su contrato, pero con una cláusula suficientemente baja que le permitiera una salida por si decidiera plantearse de nuevo un cambio de aires.

Ante el Borussia, el equipo no estuvo bien pero algunos jugadores quedaron más retratados que otros. Y Araujo fue uno de ellos. Una pérdida suya provocó el inicio del asedio de los alemanes y cuando el partido estaba controlado erró un despeje dentro del área que aprovechó Guirassy para marcar su tercer gol y dar vida de nuevo al Borussia Dortmund.

No es ningún secreto que Araújo tiene más problemas para tirar bien el fuera de juego y con la salida de balón. El uruguayo destaca mucho más por sus correcciones y por ser casi infranqueable en el uno contra uno. Precisamente, sus mejores minutos esta temporada han llegado entrando como suplente y cuando el equipo ha tenido que defenderse más cerca de Szczesny. —S. DE JUAN

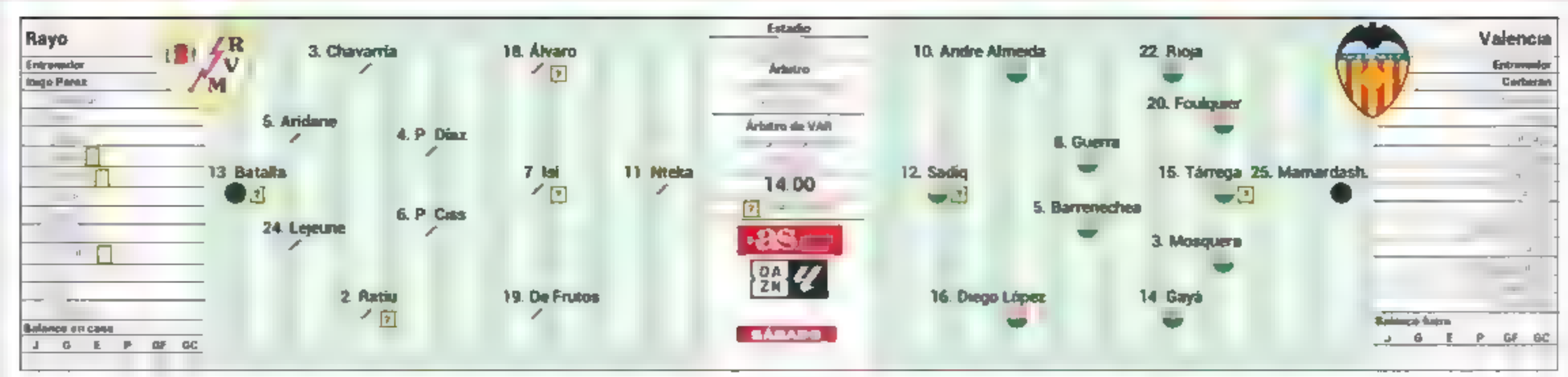

En el nombre de Bielsa

La influencia del 'Loco' está presente en las carreras profesionales de Iñigo Pérez y Carlos Corberán

CONRADO VALLE
LA PREVIA

La figura de Marcelo Bielsa trasciende a la de un entrenador de fútbol de élite. Su método va más allá de una manera de dirigir un entrenamiento, de preparar un partido o de gestionar un vestuario. El método Bielsa es para muchos una filosofía de vida aplicada al fútbol: el *Bielsismo*. El *Loco* es un mentor, un maestro, que tiene sus discípulos por todo el mundo. Entre ellos, en España Iñigo Pérez y Carlos Corberán. Así que lo de Vallecas, el duelo entre el Rayo y el Valencia, será como un congreso del *Bielsismo*, un duelo en el nombre de Bielsa.

"Cada día que compartí con él pude aprender para el juego, con el entrenamiento, con la gestión de un grupo y también con la responsabilidad de este trabajo", apuntó recientemente Corberán en Movistar. "Guardo su amistad (la de Bielsa) como un tesoro porque es difícil acceder a él, fue un punto de inflexión en mi carrera", enfatizó Iñigo Pérez cuando llegó a Vallecas.

A Iñigo, "Pérez" para el *Loco*, el *Bielsismo* le entró en vena en el Athletic; a Corberán, en el Leeds. Al primero aun como jugador, al valenciano ya como entrenador, siendo su ayudante en el club inglés. Iñigo logró que Bielsa cambiara de opinión. Él era uno de los ocho descartes que el argentino tenía apuntados en su libreta cuando tomó las riendas del Athletic. Pero por su actitud y tesón le mantuvo en la plantilla, con un antes y un después en un entrenamiento en el que Iñigo recibió un golpe que le dejó conmociado y sangrando: "¿Puede usted seguir?", le preguntó el *Loco*. "Si usted quiere, sí", contestó Iñigo. "No se preocupe, si usted se muere es responsabilidad mía", sentenció Bielsa. Iñigo acabó jugando esa temporada 40 partidos entre Liga, Copa y Europa League.

Entre los principios de la filosofía de Bielsa, uno que tienen ahora muy presente Iñigo y Corberán: "El éxito es una excepción". A fin de cuentas los dos están ahora en la cresta de la ola. El navarro acaba de renovar con el Rayo estando como estaba en los pensamientos de Osasuna y Real Sociedad por si fuera menester por El Sadar y Anoeta buscar inquilino para sus banquillos; el valenciano es uno de los nombres propios de la Liga tras haber revertido la trayectoria del Valencia, un club que en diciembre sacaba cuentas de lo que le podría suponer un descenso y que llegados a abril las hace para ver si le da tiempo todavía para ser séptimo u octavo y llegar a Europa.

En vena
Iñigo se hizo 'bielsista' en el Athletic; Corberán, de ayudante en el Leeds

En la cresta
El navarro acaba de renovar, el valenciano es profeta en su tierra

AITOR MARTÍN / DIARIO AS

Iñigo coloca una portería durante un entrenamiento del Rayo Vallecano.

El Rayo, con novedades en el once; el Valencia, sin cambios

Sadiq.

■ Rayo y Valencia llegarán a Vallecas en dinámicas diferentes. El anuncio de la renovación de Iñigo Pérez se espera que sirva de revulsivo en el vestuario rayista, que viene de sufrir dos traspiés (Espanyol y Athletic, encajando siete goles entre esos dos partidos) tras haber alcanzado la cifra de 40 puntos con tiempo suficiente como para soñar por Europa. Obviamente sigue aspirando a ella (está a tres puntos), aunque debe cambiar su dinámica. Todo lo contrario que el Valencia de Corberán, que habla de Europa –aunque con la boca pequeña– gracias a las seis jornadas sin perder y sus tres victorias seguidas.

Iñigo hará cambios en el once para intentar recuperar el equilibrio atrás: Chavarría volverá al lateral y Álvaro al extremo, dejando a Nteka en punta. La principal duda está en el mediocampo: Unai López o Pedro Díaz como compañero de Pathé Ciss. De colocar a Pedro Díaz en la medular, podría recuperar a Isi en la mediapunta. O incluso darle minutos a Trejo. Mumin y Camello son las bajas en el bando local.

Corberán está demostrando ser un entrenador fiel a sus esquemas y suele tocar poco o nada aquello que le funciona. Como quiera que tiene a todos disponibles (su única baja sigue siendo la de Iván Jaime), el once será el mismo que actuó el pasado fin de semana contra el Sevilla con Sadiq en punta. Dimitrievski regresa a Vallecas, pero como suplente.

Diario AS | viernes, 18 de abril de 2025

Diario AS | viernes 18 de abril de 2025

Préstamos con garantías

Roberto y Terrats, que llegaron cedidos en enero, llevan cinco y cuatro goles; el mediocentro es socio perico

IVÁN MOLERO
LA PREVIA

Solo alguien muy malintencionado, o con mucho sentido del humor, podría haber escogido este Espanyol-Getafe como el partido de Primera para el Viernes Santo. Un encuentro por la permanencia, o la tranquilidad, a priori más envuelto en zarzas que en una alfombra roja, entre el estilo ahora pragmático de Manolo González y el futbol áspero de Bordalás, que en común están teniendo su efectividad. Y en plenas vacaciones para unos, recogimiento para otros, procesiones de algún tipo en cualquier caso. Tres puntos, que diría aquél, después de los dolores.

Sanción
El Espanyol pierde a su pichichi, Puado; el Getafe, a Diego Rico

Se queda encima el Espanyol sin su pichichi y capitán, Puado, que vio la quinta amarilla la pasada semana en su victoria ante el Celta, la segunda consecutiva y a domicilio, todo un hito de esta temporada. 35 puntos para respirar pero también para tener conciencia de que nada está hecho. Ni siquiera es matemático con 39 para los azulones, que puestos a perder, no tienen a Diego Rico, expulsado contra Las Palmas por una durísima entrada

GORKA LEIZA / DIARIO AS
Roberto Fernández, durante el entrenamiento vespertino de ayer en el RCDE Stadium.

Así que la salsa la ponen otro delantero blanquiazul y un mediocentro del Getafe, que últimamente juega más en la banda... y que en realidad también es perico. Y socio. No se sentará en su butaca en la grada sino que correteará por el césped, un Ramón Terrats de sangre blanquiazul pero que pasó por casi todos los clubes catalanes de formación posibles (Europa, Damm, Sant Andreu, Girona...), salvo su Espanyol

De dos en dos. No es meramente anecdótico o sentimental su retorno al RCDE Stadium, ya que desde su aterrizaje como cedido en el conjunto azulón se ha vuelto a descorchar como el talento que es. Hasta el punto de que incluso ha anotado cuatro goles, en sendos dobletes ante Osasuna y Valladolid, y eso que amenazar la portería rival no es ni mucho menos su misión principal.

Salvación
Una victoria daría a los locales la tranquilidad que ya tienen los azulones

Sí lo es para Roberto Fernández, ese otro protagonista del choque, quien está jugando igualmente a préstamo desde enero pero en el Espanyol, y autor ya de cinco goles determinantes para alejar el descenso, tres de ellos en los dos últimos partidos. ¿Y al tercer día...?

Espanyol
Entrenador: Manolo González

1 Joan; 6. Cabrera, 4. Kumbulla, 22. Romero, 23. Omar; 19 Urko, 8. Edu Expósito, 10. Pol Lozano; 17 Jofre, 2. Roberto, 31 Roca

Balance en casa: J G E P GF GC

Estadio / Árbitro / Árbitro de VAR
21.00
AS
DAZN
VIERNES

Getafe
Entrenador: Bordalás

13. Soria; 22 Duarte, 15. Alderete, 2. Djené, 14. Bernat; 8. Arambarri, 5 Milla, 6. Uche; 24. Juanmi, 11. Terrats, 29. Coba

Balance fuera: J G E P GF GC

Manolo González
"Debemos mantener nuestra velocidad de crucero"

"Puado es un futbolista diferente, importante, incluso el día en que está menos acertado te resuelve muchas situaciones, pero tenemos jugadores que creemos que pueden suplirle con garantías. El partido será dificilísimo, conozco a Bordalás desde Segunda B y siempre ha conseguido sus objetivos. Debemos correr cuando podamos, pero también tener mucha cabeza para no permitir que ellos corran. Esperamos poder darle ritmo, que no sea un partido parado, y debemos hacerlo con la velocidad de balón. Todos pensaban que perderíamos en Vallecas y en Vigo, y ganamos. Para el rival, nosotros también somos un problema. Tenemos que mantener la velocidad de crucero con la que llegamos".

Manolo González.

PRIMERA

	Ptos	J	G	E	P	GF	GC	DG
1 Barcelona	70	[illegible]	[illegible]	4	5	84	29	55
2 Real Madrid	66	[illegible]	20	6	5	[illegible]	[illegible]	33
3 Atlético	63	[illegible]	[illegible]	9	4	[illegible]	26	27
4 Athletic	57	31	[illegible]	12	4	49	25	24
5 Villarreal	51	30	14	9	7	53	40	13
6 Betis	48	31	13	9	9	42	39	3
7 Celta	43	31	[illegible]	7	12	44	45	1
8 Mallorca	43	31	12	7	[illegible]	[illegible]	37	-6
9 R. Sociedad	41	31	12	5	14	[illegible]	34	-4
10 Rayo	40	[illegible]	10	10	11	34	[illegible]	-4
11 Getafe	39	31	10	9	12	[illegible]	28	3
12 Osasuna	38	[illegible]	8	14	9	36	44	8
13 Valencia	37	31	9	10	12	[illegible]	[illegible]	12
14 Sevilla	36	[illegible]	9	9	13	44	42	-8
15 Espanyol	35	[illegible]	9	8	14	[illegible]	45	-7
16 Girona	34	31	9	7	15	36	48	10
17 Alavés	30	31	7	9	15	[illegible]	45	-12
18 Las Palmas	29	31	7	8	16	37	52	15
19 Leganés	28	31	6	[illegible]	15	29	48	19
20 Valladolid	16	31	4	4	23	21	73	-52

▼ Descienden

32ª JORNADA

- **Espanyol-Getafe** — Hoy, [illegible] DAZN — Dr. Burgos Beng.
- **Rayo-Valencia** — Mañana, [illegible] DAZN — [illegible]
- **Barcelona-Celta** — Mañana 16.15 DAZN — Melero López
- **Mallorca-Leganés** — Mañana, [illegible] Movistar — [illegible]
- **Las Palmas-Atlético*** — Mañana, [illegible] Movistar — García Verdura
- **Valladolid-Osasuna** — Domingo, 14.00 Movistar — Gil Manzano
- **Villarreal-Real Sociedad** — Domingo, 16.15 Movistar — Cuadra Fdez.
- **Sevilla-Alavés** — Domingo, [illegible] DAZN/GOL — Ortiz Arias
- **Real Madrid-Athletic** — Domingo, 21.00 Movistar — Martínez Munuera
- **Girona-Betis** — Lunes, 21.00 DAZN — Hdez. Hdez.

*Hora peninsular

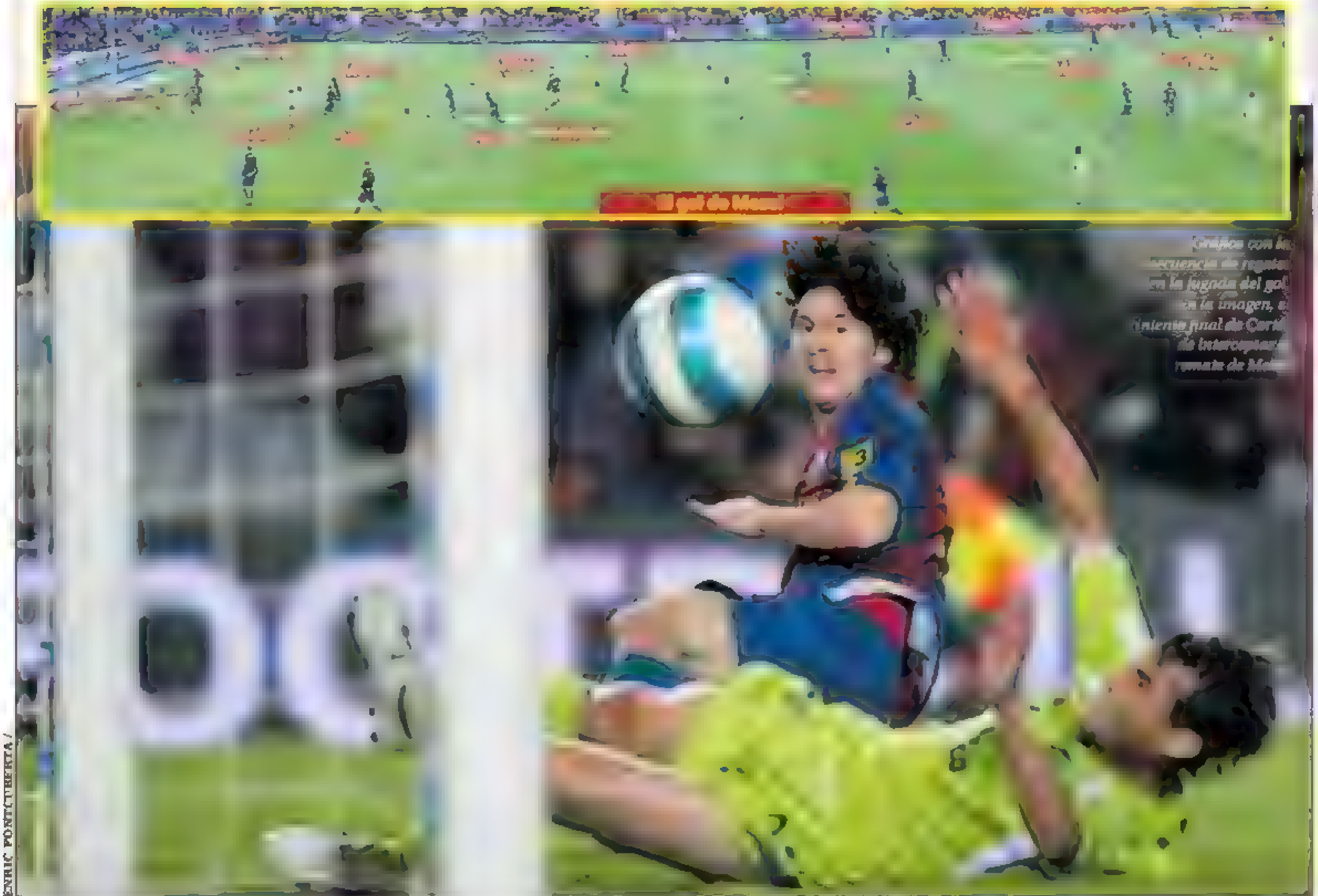

Gráfico con la secuencia de regates en la jugada del gol. En la imagen, el intento final de Cortés de interceptar el remate de Messi

ENRIC FONTCUBERTA /

El día que Messi se vistió de Maradona

Se cumplen 18 años del icónico gol maradoniano de Leo al Getafe ● Güiza: "Debimos darle una patada"

JAVIER HERNÁNDEZ
EL REPORTAJE

Hace dieciocho años aquel 18 de abril de 2007, que Leo Messi se vistió de Maradona por primera vez. Escenario: Camp Nou. Rival: el Getafe. Motivo: semifinales de la Copa del Rey. Corría el minuto 29 de partido cuando Messi hizo la mayor obra de su extensa y prolífica historia. Tenía 19 años, 9 meses y 23 días. En campo propio, Messi recibió el balón de Xavi y, sin que ninguno de los 53 599 espectadores que en el estadio asistían ni tantos millones por televisión lo pudiesen imaginar, el argentino empezó una vertiginosa carrera que finalizó regateando al portero Luis García y marcando gol. Por el camino dejó cinco víctimas, la mayoría por los suelos: Paredes, Nacho, Alexis, Belenguer y Luis García, más el intento baldío y último de Cortés lanzándose a la desesperaba para intentar cortar un balón que había decidido entrar.

Messi recorrió 55 metros con el balón a una media de 16,5 kilómetros por hora. Empleó 12 segundos, en los que dio 13 toques al balón, todo embellecido con regates, cambios de ritmo, fintas, acelerones, amagos... Para los mitómanos, significar que Messi tenía 19 años, llevaba el dorsal 19 y aquel era su gol 19 con la camiseta del Barça.

Cuando un futbolista marca un gol de tal magnitud siempre queda la duda de si fue genialidad del autor o condescendencia de sus víctimas. "La jugada fue un fallo nuestro. Venía de muy lejos y lo teníamos que haber parado", reconoció Belenguer.

Su compañero Güiza fue más explícito: "Debimos tirarle una patada. Parecía una bala. Messi es como Maradona".

Schuster, entonces entrenador del Getafe, siempre lo tuvo claro. "Messi no debió llegar a hacer ese gol. Se le tenía que haber frenado, aunque costase una tarjeta amarilla. No se puede cruzar medio campo sin que se le detenga".

Maradona, en el que fue denominado el *Gol del Siglo* aquel 22 de junio de 1986 en el estadio Azteca, regateó a cinco jugadores ingleses (Hoddle, Reid, Butcher, Fenwick y al portero Shilton) antes de marcar gol.

Comparar el gol de Messi con el de Maradona todavía hoy es motivo de controversia. Gary Lineker, legendario jugador inglés, ex del Barça y quien sufrió sobre el césped el gol de Maradona en México 86', reconoció sin titubeos: "Solo dos jugadores pueden hacer un gol como ese, ambos argentinos".

Paredes, el primer jugador víctima de aquella histórica carrera, admitió la grandeza de Messi. "Si estás replegado, intentas que él salga hacia el centro para que te ayude un compañero. Si estás desguarnecido, le dejas salida por la derecha... Hagas lo que hagas, él decide por dónde se quiere escapar. Hace lo que quiere contigo".

Dieciocho años después, no todos se acuerdan del resultado de aquel partido (ganó el Barça 5-2), pero siempre será recordado aquel gol de Messi.

La carrera
Messi recorrió 55 metros a una velocidad media de 16,5 Km/hora

Schuster
"Se le tenía que haber frenado. No se puede cruzar medio campo"

RESULTADO DE IDA: 0-0

ATHLETIC 2 - 0 RANGERS

ATHLETIC		RANGERS	
Agirrezabala	●●	Kelly	●●
De Marcos	●●●	Yilmaz (23')	●●
Vivian	●●	Tavernier	●
Yeray	●●●	Balogun (50')	●
Lekue	●●	Souttar	●
Galarreta (73')	●●	Jefté	●
Jauregizar	●●	Cerny (84')	●●
Berenguer (87')	●●	Diomande (84')	●
Sancet (82')	●●	Raskin	●●
N. Williams (87')	●●	Hagi (46')	●
Sannadi (73')	●●●	Dessers	●●
VALVERDE		**FERGUSON**	
Simón		Butland	
Paredes		McGuire	
Núñez		Barron (23')	—
Gorosabel		Bajrami (84')	—
Adama		Nsiala (46')	—
Prados (73')	●	Igamane (50')	—
Vesga (87')	●	Danilo (84')	—
Canales		McCausland	
J. Gómez (82')	●	Rice	
Djaló (87')	●	Curtis	
I. Williams		Hutton	
Guruzeta (73')	●	McCallion	

GOLES
1-0 (48'+) **Sancet**
2-0 (80') **Nico Williams**

ÁRBITRO
Peljto (Bosnia y Herzegovina). **Amonestó** a **Dessers** (19'), **Balogun** (32'), **Sancet** (51') y **Tavernier** (77'). **Árbitro de VAR**. **Boekel** (Países Bajos)

INCIDENCIAS
San Mamés. 52.114 espectadores, nuevo récord de asistencia, con 2.600 escoceses. Se registraron cargas policiales tras el encuentro. Hubo dos detenidos. El Athletic ya fue multado por incidentes similares ante la Roma

EL DETALLE

CINCO ESPAÑOLES EN LA CHAMPIONS CONFIRMADOS

La eliminación de la Lazio en la Europa League ante el Bodo/Glimt oficializó que España tendrá cinco equipos en la próxima Champions. LaLiga y la Serie A estaban peleando por ello (la otra era segura para la Premier) y la caída del conjunto *laziale*, unida a las clasificaciones de Betis y Athletic, en Conference y Europa League, constató que España tendrá un representante más por *ranking* en la próxima Champions.

La plantilla rojiblanca celebra con el fondo norte de La Catedral la clasificación del Athletic para las terceras semifinales europeas de su historia

Bilbao se obliga

Los leones, a semifinales ante un Rangers muy solidario p... desatasca de nuevo el partido ● Goles de los 'chicos d...

LA CRÓNICA
ALFONSO HERRÁN

Había un *elefante africano* llamando a la puerta del Athletic desde la recóndita Primera Federación. Así es conocido Maroan Sannadi, un cíclope que no tendrá el talento de Mbappé ni las prestaciones de Haaland, pero que cada día asusta más a los defensas y desatasca partidos. El Rangers era un hueso de cuidado, no había manera de derribar su muro. Y el Athletic se encomendó a este titán de raíces marroquíes para resolver una eliminatoria que, durante tres periodos, los de Glasgow y el primero de Bilbao, presentaban un candado cerrado bajo seis llaves. Venga a tocar al timbre de semifinales, por tierra mar y aire, y tuvo que ser él, este fichaje invernal procedente del Alavés y cedido en el Barakaldo, el que de nuevo acudiera al rescate. Ya fue decisivo en la ronda anterior ante la Roma, en una acción rapidísima en la que tachó a Hummels, con roja por derribarle cuando acudía con su pisada de paquidermo y velocidad de gacela. En el añadido del periodo inicial ganó muy bien la posición y Souttar no se percató de que andaba por ahí el Hércules vitoriano, lo derribó en el área. Un penalti que transformó Sancet con la habitual destreza. El pase definitivo quedó sellado con un cabezazo de Nico Williams, que es un mago con los pies, pero también anda fino por las alturas últimamente.

Los *chicos de oro* de nuevo haciendo de las suyas. Las estrellas Sancet y Nico salen a la palestra. Antes de esa noche con un altísimo grado de excitación, Bilbao asistía a dos postales curiosas. Una, las procesiones de Semana Santa, la pasión cristiana, atravesando algunas calles céntricas. Otra, más pagana, la peregrinación de miles y miles de camisetas rojiblancas hacia La Catedral, concebida como templo del futbol. Fieles hacia las iglesias y hacia San Mamés.

A los leones no les costó nada asentarse en el terreno de juego. Lo bueno es que el árbitro eligió una labor actual, dejando jugar, permitiendo contactos, así que la vuelta de los cuartos cogió un ritmo vertiginoso. Ferguson de nuevo eligió jugar con tres centrales. El suyo es un grupo muy noble, ni una patada, ni guarrerías de ningún tipo, en apariencia presa fácil, pero su piel la vende a precio de caviar. Acumulaban muchos jugadores por dentro, ya que los mediocentros acudían con prestancia a las ayudas. Los disparos eran taponados por parte de un grupo muy solidario. De hecho, madrugó Sancet con dos tiros a meta, que, con

Diario AS | viernes, 18 de abril de 2025

AIOL / DIARIO AS

a soñar

...ro también inocente • Sannadi ...oro' Sancet y Nico Williams

REMATES		
Athletic	**A puerta**	**Fuera**
Sancet	2	4
Nico Williams	2	2
Berenguer	0	4
Jauregizar	0	2
Yeray	0	2
Galarreta	0	2
Vivian	0	2
Total	[illegible]	**18**
Rangers		
Cerny	1	2
Raskin	1	0
Danilo	0	1
Tavernier	0	1
Igamane	0	1
Total	**2**	**5**

Kelly batido, le negaron Yilmaz y Tavernier. Los *Gers* defendían el área con uñas y dientes, iban a muerte en cada remate o balón dividido. Un ejército con atención *vivianiana* valga la expresión, su concentración se mantenía inalterable, a prueba de bomba. Ferguson agotó dos ventanas de cambios por lesiones, de Yilmaz y Balogun. Tuvo que mover casi todas sus piezas para reorganizar el entramado defensivo.

Ahí se empezó a torcer todo. Sannadi comenzó a entrar en juego y desmadró el choque. Con el penalti que provocó, los de Valverde aún jugaron más a lo que querían. *Rock and roll*. De Marcos, que igualaba a Susaeta como el león con más partido internacionales (75), centró a Nico para el 2-0. Un metro más cerca de la tercera final europea. El que no sueñe no es de Bilbao.

Valverde

"Está bien ir a jugárnosla a Old Trafford"

J. B. / BILBAO

Hicieron mucho.
—La idea era hacer valer que jugábamos en casa.
—¿Hasta dónde puede llegar este equipo?
—Era un día muy especial para nosotros. Sabemos lo que significan las finales para nuestra afición.
—Tercera semifinal. Eso no lo tenía aquí.
—Las victorias a los entrenadores nos relajan, no te ponen eufórico. La grandeza del fútbol es hacer feliz a tanta gente.
—Otros sufren, el Athletic pasa con solvencia.
—No me digas que es fácil, por favor. Es muy difícil lo que hacemos. Conseguimos que el contrario haga poco. Ese es el mérito.
—Contra el United.
—He jugado en Old Trafford y en el campo del Lyon, no tenía preferencias. Ellos tienen la Europa League como posibilidad de entrar en Champions, que son de esa esfera siempre. Está bien ir a jugárnosla a Old Trafford.

Nico

"Todo niño quiere jugar en Old Trafford"

J. B. / BILBAO

¡Gran partido!
—Estamos haciendo las cosas bien y esperamos seguir así para llegar a la final. Ojalá lleguemos. Es el único objetivo que tenemos.
—Toca el United.
—Un sueño más, todos los niños quieren jugar en Old Trafford. El Athletic hizo historia allí. No hay favorito.
—¿A quién prefería?
—Sabíamos que tocara el que nos tocara iba a ser un rival muy duro. Siempre perfil bajo.
—De nuevo gol de cabeza.
—Cuando De Marcos te pone ese caramelo, es difícil fallar.
—San Mamés...
—Nos hemos acostumbrado a noches mágicas. San Mamés se lo merece más que nadie. El Rangers nos puso las cosas muy difíciles allí, en la ida, aquí no fue menos, pero hemos remado junto a toda la afición, que es nuestra fuerza y estamos muy contentos por el pase a las semifinales.

El United, el rival del Athletic tras una prórroga loca

Maguire da el triunfo en el 121'

XAVI HERAS / MANCHESTER

MAN. UNITED 5-4 LYON

Onana; Ma[illegible], Shaw, 46'), Maguire, [illegible]; Ugarte (Mainoo 68'), [illegible] 100'), Bruno Fernandes, Garnacho (Amass, 107') y Hojlund (Mount, 88') | Perri; Maitland-Niles, Mata, Niakhaté, [illegible]; [illegible] Veretout ([illegible] 55'); Cherki, Tolisso, Thiago Almada y Mikautadze ([illegible] 64')

▸ **GOLES.** 1-0 (10'): **Ugarte**. 2-0 (45'): **Dalot**. 2-1 (71'): **Tolisso**. 2-2 (78'): **Lacazette**. 2-3 (103'): **Cherki**. 2-4 (108'): **Lacazette**, de penalti. 3-4 (114'): **Bruno Fernandes**, de penalti. 4-4 (120'): **Mainoo**. 4-5 (121'): **Maguire**.

Noche grande en Old Trafford. Demencial, dramática e increíble. Irreconocible estuvo el Manchester United en el primer acto, jugando con una confianza y compostura inusitada, que no acostumbra a mostrar. Ugarte y Dalot pusieron a los *red devils* por delante, y tras la reanudación, Garnacho estuvo a punto de cerrar la eliminatoria con un tercer tanto. No lo hizo, y los mancunianos se derrumbaron cuando Tolisso y Tagliafico empataron en apenas seis minutos en el tramo final.

Los de Amorim recuperaron la confianza cuando el primero de ambos fue expulsado antes del 90', pero cayó a los infiernos cuando Cherki cazó un balón suelto en la frontal del área de Onana para poner al Olympique por delante en el marcador. Shaw derribó a Fofana en el área y cuando Lacazette hizo el 2-4, hubo quien inició el camino a casa. Quienes se quedaron se agarraron a un clavo ardiente. Fernandes marcó de penalti y hubo incluso gente que creyó en la remontada.

Mainoo y Maguire les dieron la razón con dos goles en los dos últimos minutos de la prórroga. El United será el rival del Athletic en semifinales, lo crean o no.

EINTRACHT 0-1 TOTTENHAM

Santos; Kristensen, Koch, Theate, Brown (Knauff, 76'); Skhiri, Tuta, Larsson (Wahi, 76'), Götze (Chaibi, 17'), Ekitike y Bahoya (Uzun, 56'). | Vicario; Porro, Romero, Van de Ven, Udogie; Bergvall, Bentancur, Maddison (Kulusevski, 46'); Johnson (Danso, 85'), Solanke y Tel (Sarr, 79').

▸ **GOLES.** 0-1 (43'): **Solanke**, de penalti.

▸ **ÁRBITRO.** D. **Massa**, Italia. Amonestó a **Santos** (42'), **Johnson** (46'), **Kristensen** (57'), **Bentancur** (78'), **Theate** (96') y **Romero** (97').

▸ **ESTADIO.** Deutsche Bank Park.

El Tottenham pasa gracias a Solanke

■ El Tottenham se clasificó para las semifinales tras eliminar al Eintracht (2-1 en el global) gracias a un gol de Solanke de penalti. Santos, portero del Eintracht, arrolló en el 37' a Maddison en el área y el delantero inglés no perdonó. —**I. C.**

LAZIO 3-1 BODO GLIMT

Mandas; Lazzari, Gila, Romagnoli, Marusic (Tavares, 68') (Hysaj, 93'); Guendouzi, Rovella (Vecino, 85'); Isaksen (Tchaouna, 84'), Pedro (Dia, 68'), Zaccagni (Noslin, 88') y Castellanos | Haikin; Sjovold, Gundersen, Bjortuft, Bjorkan (Sorli, 103'); Evjen (Moe, 89'), Berg, Saltnes, Blomberg (Maata, 76'), Hogh (Helmersen, 76') y Hauge

▸ **GOLES.** 1-0 (21'): **Castellanos**. 2-0 (93'): **Noslin**. 3-0 (100'): **Dia**. 3-1 (109'): **Helmersen**.

▸ **PENALTIS.** 0-0: **Hauge**, falla. 1-0: **Dia**. 1-1: **Fet**. 1-1: **Tchaouna**, falla. 1-2: **Sorli**. 1-2: **Noslin**, falla. 1-3: **Moe**. 2-3: **Guendouzi**. 2-3: **Berg**, falla. 2-3: **Hysaj**, falla.

El Bodo/Glimt hace historia en los penaltis

■ El Bodo/Glimt firmó otra hazaña en el Olímpico, esta vez ante la Lazio, convirtiéndose en el primer club noruego que alcanza una semifinal europea. Lo logró con sufrimiento, cayendo 3-1 y forzando los penaltis tras el 2-0 de la ida. —**M. CALEMME**

RESULTADO DE IDA: 0-2

JAGIELLONIA 1		BETIS 1	
Abramowicz	●	Vieites	●
Wojtuszek	●	Sabaly	●●
Skrzypczak	●	Bartra	●
Ebosse	●	Natan	●
Moutinho	●	Ricardo [illegible]	●
Kubicki [illegible]	●	Fornals [illegible]	●●
Romanczuk	●●	Altimira	●
Imaz	●	Antony (8[illegible])	●
Hansen (79')	●	Lo Celso (8[illegible])	●
Pululu (79')	●	Jesús R. (7[illegible])	●●
Churlinov (89')	●●	Bakambu	●●
SIEMIENIEC		**PELLEGRINI**	
Strylek		Adrián	
Stojinovic		Germán	
Pulak		[illegible]	
Tomas S. (70')	●	Mendy	
Pietuszewski (79')	●	Perraud ([illegible]5')	●
Miki Villar [illegible]		Mateo	
Diaby F. (79')	●	Johnny (7[illegible])	●
		Ruibal (70')	●●
		Isco [illegible]	●
		Abde (8[illegible])	●●
		Pablo G.	

GOLES
0-1 (78'): **Bakambu**
1-1 (80'): **Churlinov**

ÁRBITRO
Clement Turpin (Francia). Amonestó a **Antony** (39'), **Imaz** (44'), **Sabaly** (65'), **Churlinov** (82') y **Tomas Silva** (92'). **Árbitro de VAR: Benoit Millot** (Francia). Intervino para señalar fuera de juego en un gol de Hansen al filo del descanso. Deshizo un penalti a Ruibal en el 86'.

INCIDENCIAS
Chorten Arena: 22.432 espectadores. Unos 350 aficionados del Betis, presentes.

EL DETALLE

LLORENTE, OPERADO
AYER EN FINLANDIA

Diego Llorente fue operado ayer en Turku (Finlandia) de los dos tendones isquiotibiales de su pierna izquierda. Su objetivo será estar listo para el inicio de la próxima campaña. Marc Roca, que también pasará por el quirófano, se sumará a su baja de unos meses.

REMATES

JAGIELLONIA	A PUERTA	FUERA
Churlinov	1	3
Imaz	0	3
Kubicki	0	1
Total	**1**	**7**
[illegible]		
Antony	2	2
Bakambu	2	1
R. Rodríguez	1	0
Jesús Rodríguez	0	1
Fornals	0	1
Lo Celso	0	1
Perraud	0	1
Total	**5**	**7**

Los jugadores del Betis celebran en el vestuario la clasificación para las semifinales de la Conference League

El Betis rompe su historia

El equipo de Pellegrini resiste en Bialystok y llega a su primera semifinal europea ● La Fiorentina será su rival

DANIEL LAGOS
LA CRÓNICA

El 17 de abril ya es un día histórico para el Betis. El equipo verdiblanco se clasificó por primera vez para unas semifinales europeas. No lo hizo ni con su mejor demostración de fútbol ni con su versión más brillante, pero sostuvo su ventaja de la ida en Bialystok para citarse con la Fiorentina en otra eliminatoria de ilusión para continuar por ese camino que puede llevar al Betis hasta la final de Breslavia. Pellegrini sonríe. El beticismo sonríe. Y la Conference invita a que su historia de amor continúe. Con Isco, que descansó y esquivó la sanción. Con Bakambu, que volvió a marcar para definirse como uno de los hombres de esta competición.

La cita arrancó en forma de locura. El Jagiellonia sacó de centro, combinó tres pases y colocó un centro en la cabeza de Kubicki para que éste rematara fuera con todo a favor. Era el primer suspiro verdiblanco. El Betis respondió con un disparo flojo de Antony en el segundo minuto de juego. ¿Era el aviso de un ida y vuelta precipitado? Parece que no. Lo demás fue una llamada a la calma. El equipo de Pellegrini agarró el balón y su rival miró imaginando recuperaciones que pudieran lanzar hacia los espacios. El goleador Pululu parecía controlado, pero los polacos sí encontraban con cierta fluidez a sus extremos, Hansen y Churlinov. En una buena jugada colectiva, fue Imaz el que rompió la línea defensiva bética para colocar un pase de la muerte que no encontró remate pese al intento de Hansen. El Betis detuvo la historia a base de pases. El equipo verdiblanco sufre sin el balón y por ello quiso controlarlo casi todo el tiempo. Lo Celso lo pausaba, Fornals lo movía, Bakambu lo esperaba. Pero la brillantez parecía ausente y con ello las opciones de hacer daño al Jagiellonia. El plan parecía más centrado en no sufrir. Pero el reloj no fue siempre el mejor aliado de los verdiblancos, que se llevaron el gran susto al borde del descanso cuando Hansen remató para batir a Vieites y desatar la locura en Bialystok. El VAR avisó de un fuera de juego que templaba los nervios del conjunto de Pellegrini.

Tras la reanudación, un guion inamovible. El Betis tomó el control de la pelota y casi nunca la soltó. El Jagiellonia aguantaba sobre el césped a la espera de un golpe preciso que

REAL BETIS BALOMPIÉ

Pellegrini
"El grupo está más fuerte"

"Estamos muy contentos por estar en semifinales y trataremos de llegar a la final. Tuvimos la iniciativa y el control del juego. El grupo es ambicioso y está cada vez más junto y más fuerte".

Antony
"¿Fiore? Hay otros partidos"

"Vamos a mirar cómo juega la Fiorentina para esa semifinal. Pero antes tenemos otros partidos en los que tenemos que estar enfocados también. Después, a pensar en la Fiorentina".

cambiara la historia. Corrió detrás del balón hasta que su presión dijo basta. Entonces Lo Celso se acomodó. Fornals se hizo grande y Pellegrini miró su reloj. Era un Betis más controlador que el del primer tiempo. Ni había daños a favor ni daños en contra por mucho que Pululu levantara la mano pidiendo más ansias para cambiar lo que ocurría. Era una cuestión de calidad. El 2-0 de la ida pesaba para los locales y bajo ese contexto no bastaba el corazón.

El cierre mantuvo al Betis con unos mandos que parecían definitivos. Lo Celso tuvo la oportunidad de lucir su rosca y Bakambu lo emuló después con un buen disparo que rozó la escuadra rival.

Claves
Ruibal entró para revolucionar y Bakambu volvió a marcar

Locura. Todo parecía destinado a la nada hasta que irrumpió Aitor Ruibal en el choque. Su energía motivó una conducción en la que cedió un buen pase en profundidad a Bakambu, que fulminó al meta polaco. No fue el cierre definitivo aunque lo pareciera porque Churlinov aprovechó dos minutos después un regalo de la zaga bética para poner las tablas. Isco entró para pausar el resto y que la historia diera la bienvenida a este Betis esperanzador.

J. A. ESPINA

Prohibido dudar del Ingeniero

Sin sufrimiento no hay gloria. Sufrió algún sobresalto en el primer tiempo, sobre todo ese gol del **Jagiellonia** que el **VAR** anuló con suspense, un **Betis** que alcanza el hito de unas semifinales europeas por primera vez en su historia. Parecía una obligación, mirando el nivel de los rivales que le han tocado hasta ahora en esta **Conference**. Ninguno mejor en calidad y todos incluso con menor caché continental que los verdiblancos, que deberán ahora sobreponerse precisamente a eso: la falta de pedigrí en las competiciones más allá de la **Península Ibérica**. Espera la **Fiorentina**, que ha disputado (y perdido) las dos últimas finales de este mismo torneo.

Las bajas para lo que queda de temporada de **Diego Llorente** y **Marc Roca**, y a ver qué sucede con la lesión que sufrió anoche **Ricardo Rodríguez**, le ponen un poco más difícil a **Manuel Pellegrini** un nuevo milagro. Sobre todo, mientras todavía queden esperanzas de alcanzar el 5º puesto de **LaLiga** y, con él, ese lugar extra que el coeficiente **UEFA** reservará con va casi con total seguridad para **España** la próxima temporada. Demasiados frentes abiertos. Necesitará el gran gurú chileno otra vez de todas sus pócimas si quiere tocar plata y, además, llegar a la máxima competición continental la próxima temporada. Pase lo que pase, Pellegrini ha vuelto a mandar un mensaje a aquellos que recelaban de su figura hace apenas unas semanas: prohibido, prohibidísimo, dudar otra vez del **Ingeniero**.

De Gea, la última barrera antes de la final europea

La Fiorentina sufrió ante el Celje

M. CALEMME / NÁPOLES

La Fiorentina sufrió más de lo previsto para sellar el pase a semifinales de Conference League, donde será el rival del Betis. El Celje de Riera, que ya hizo historia al ser el primer club esloveno capaz de llegar a cuartos de una competición UEFA, tras el 1-2 de la ida rozó la hazaña en el Franchi. Mandragora adelantó a la *Fiore* en el 37' a pase de Pongracic, pero los visitantes no se rindieron.

En la segunda parte, Matko superó a De Gea tras una asistencia de Zabukovnik y, poco después, Nemanic firmó el 1-2 de cabeza tras un córner. La eliminatoria estaba igualada y los visitantes parecían tener el control, hasta que apareció Moise Kean. El delantero, dos minutos después, controló desde la izquierda un pase de Mandragora y marcó con una gran rosca el gol del empate y de la clasificación: su gol 23 en este curso.

La Fiorentina respiró y encontró dos goles más, con Ranieri y el propio Kean, anulados ambos por el VAR. El 2-2 fue definitivo. Paladino, que cumplía 41 años, celebró con otra semifinal: es la tercera consecutiva de la Fiorentina en el torneo. Riera se marchó con la cabeza bien alta.

FIORENTINA 2-2 CELJE

De Gea; Pongracic, [illegible], Ranieri; [illegible], [illegible]; Mandragora (Adli, 90'), Cataldi, Fagioli (Richardson, 80'); Parisi (Gosens, 81'), Kean y Gudmundsson (Beltran, 90'). | [illegible]; Nieto, Vuklisevic, Nemanic, Karnicnik; Kvesic, Zabukovnik, [illegible]; Sesar, Svetlin, y Matko (Edmilson Santos, 90').

▸ **GOLES.** 1-0 (37') **Mandragora**. 1-1 (54') **Matko**. 1-2 (65') **Nemanic**. 2-2 (68') **Kean**.

▸ **ÁRBITRO.** **J. Pinheiro**. Portugal. Amonestó a **Folorunsho** (55'), **Mandragora** (61') y **Vuklisevic** (93').

CHELSEA 1-2 LEGIA

[illegible]; [illegible], Cucurella, [illegible], James, Dewsbury-Hall, Palmer (Madueke, 57'), Sancho (Neto, 83'), Nkunku y Jackson (George, 45'). | [illegible]; Kapuadi, Vinagre; Gonçalves, Elitim (Augustyniak, 77'), Oyedele, Morishita, Pekhart (Chodyna, 66') y Luquinhas (Szczepaniak, 77').

▸ **GOLES.** 0-1 (10') **Pekhart**, de penalti. 1-1 (33') **Cucurella**. 1-2 (53') **Kapuadi**.

▸ **ÁRBITRO.** **Hernández Hernández**. España. **Amonestó a Jorgensen** (9').

▸ **ESTADIO.** **Stamford Bridge**.

Cucurella anota en el trámite del Chelsea

■ Después del 0-3 de la ida, el partido de vuelta entre Chelsea y Legia era un trámite para los *blues*, que se dejaron ir ante los polacos. Maresca aprovechó para hacer rotaciones y Cucurella fue protagonista al anotar el 1-1. Antes del descanso le anularon otro gol al lateral.

RAPID VIENA 1-4 DJURGARDEN

Hedl; Oswald, Raux-Yao, [illegible] (Bugstaller, 95'), Auer (Bischof, 99'), Cvetkovic (Grgic, 75'), Raux-Yao, Schaub (Jansson, 66'), Sangaré, Grgic, Seidl; Kara (Antiste, 8') y Beljo (Bolla, 75'). | Rinne; Stahl, Une Larsson (Tenho, 83'), Danielson, Kosugi; Aftle, [illegible]; [illegible]; Stensson, Zugelj (Haraldsson, 9') (Berg, 83'); Gulliksen, Finndell (Priske, 21') y Nguen.

▸ **GOLES.** 0-1 (42') **Danielson**. 1-1 (45') **Une Larsson**, en propia puerta. 1-2 (77') **Kosugi**. 1-3 (93') **Gulliksen**. 1-4 (105') **Gulliksen**.

▸ **ÁRBITRO.** **A. Taylor**. **Expulsó** a **Sangaré** (7') y **Raux-Yao** (110'). **Amonestó** a **cinco jugadores**.

Gulliksen mete al Djurgarden en semifinales

■ El Djurgarden remontó el 1-2 de la ida ante el Rapid de Viena gracias a un doblete de Gulliksen en la prórroga (3-5 en el global). Previamente, los suecos habían empatado la eliminatoria con tantos de Danielson y Kosugi. Une Larsson marcó en propia puerta el gol de los austriacos.

Diario AS | viernes, 18 de abril de 2025

Regreso de un Nastasic cuestionado a Son Moix

El central del Leganés jugó dos campañas en Palma

J. A. ZAPICO / LA PREVIA

Un reencuentro con amigos, cuando vuelves a un sitio en el que fuiste feliz, suele ser una buena noticia. Esta podría haber sido la situación de Nastasic, central serbio del Leganés, que vuelve a Son Moix diez meses después de su marcha de la isla. El central jugó 49 partidos con la camiseta bermellona, marcó tres goles y fue uno de los afortunados que disputaron la final de Copa del Rey de la temporada pasada, después de haber participado en todos los partidos del torneo, menos el primero. Gracias a esa final, a pesar de jugar solo dos temporadas, está en la historia del equipo mallorquinista.

Sin embargo, la vuelta de Nastasic a Palma no llega en el mejor momento para él. Últimamente la afición pepinera no le tiene entre sus favoritos en las últimas jornadas, tras el fallo que tuvo ante el Real Madrid, de hecho, fue pitado contra Osasuna. Aunque Palma puede ser un buen sitio para redimirse y acallar las voces críticas sobre rendimiento, tras no jugar ante el Barcelona por unas molestias.

SOCRATES IMAGES / GETTY IMAGES

Nastasic

Mal momento
Tras su error ante el Real Madrid, el serbio fue pitado ante Osasuna

De hecho, ante sus excompañeros es probable que vuelva al once titular. Una apuesta de Borja Jiménez que le mostraría su confianza y que el serbio podría aprovechar con una buena actuación para demostrar que está involucrado en la permanencia.

Su vuelta a Palma puede ser una buena ocasión para que cambie su situación y entrar también en la historia del equipo de Butarque, como parte de la plantilla que consiguió una nueva permanencia.

Más allá de lo que pase con Nastasic, Son Moix decidirá si el Mallorca sigue soñando con jugar en Europa y si el Leganés tiene un poco más cerca continuar otra temporada más en Primera.

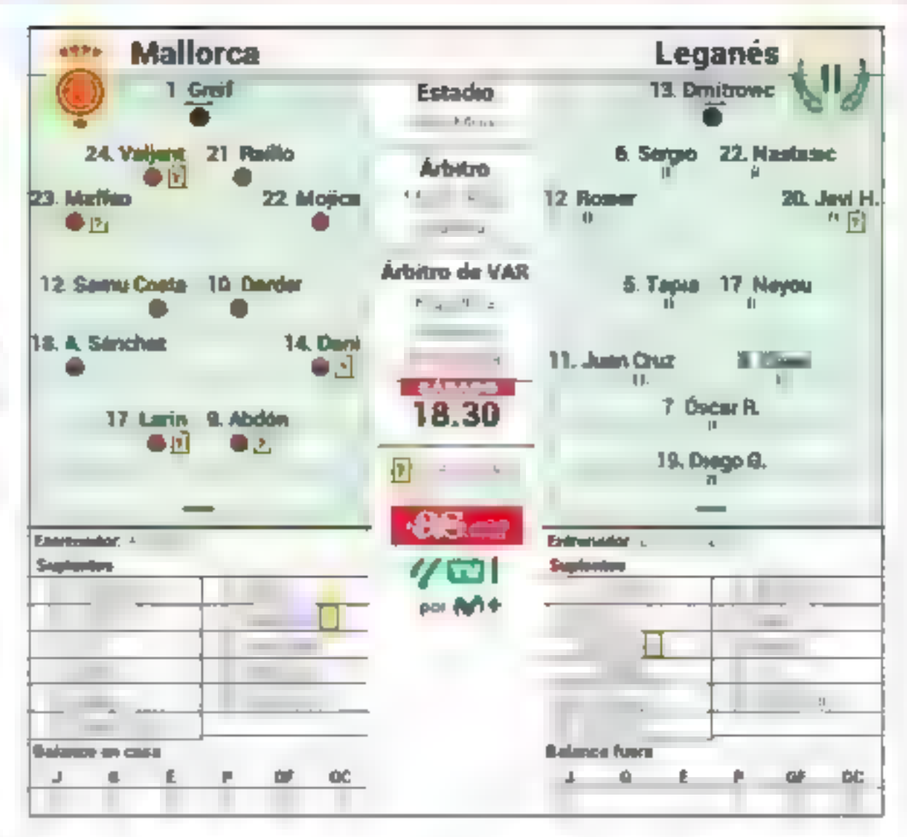

Sin los goleadores Muriqi y Raba

■ Borja Jiménez, entrenador del Leganés, llega a la cita contra el Mallorca sin su mejor hombre, Raba, sancionado. La única baja de un equipo que necesita puntuar para mantener la esperanza de una salvación que pasa por rescatar 10 puntos de los 21 que quedan en juego y los primeros los quiere sumar en Son Moix. El estadio balear puede ser un escenario propicio ya que no es el fortín de otras temporadas. En lo que va de campaña solo ha ganado en casa en seis ocasiones de los 16 encuentros que ha disputado. Cinco empates y otras cinco derrotas. Para sumar el séptimo triunfo y alimentar cotas mayores que la permanencia ya asegurada, Arrasate no tiene disponibles a Robert Navarro, Morlanes, Asano y Muriqi, todos en proceso de recuperación de sus respectivas lesiones. Ambos técnicos no disponen de dos de sus hombres importantes en ataque.

HAY NOTICIAS QUE IMPULSAN TU NEGOCIO, SOBRETODO LAS QUE HABLAN DE EL

Muestra los éxitos de tu empresa al mercado dando a conocer tu marca en **EL PAÍS Profesional** y conecta con la amplia audiencia de elpais.com. Ahora, suscribirte como empresa **te da visibilidad**.

ÚNETE

911 930 624 / suscripcionesempresas@elpais.es

EL PAÍS | Profesional

REAL SOCIEDAD

"No nos conformamos con ir a la Conference"

Aramburu

R. RAMAJO / LA ENTREVISTA

Pocas apariciones en la élite han sido tan meteóricas como la de Jon Mikel Aramburu (Caracas, 22 años) en la Real Sociedad. Su historia da para una película: llegó de Venezuela y entró en Zubieta, pero, por problemas legales, tuvo que volverse a su país. Regresó fichado por el Real Unión, desde donde llegó al filial txuri-urdin. Apenas estuvo unos meses porque Imanol enseguida lo reclutó para el primer equipo. Desde entonces se ha hecho con un sitio fijo en el lateral derecho, con dos renovaciones entre medias.

—¿Le gusta que le llamen el 'Búfalo'?

—Sí, ya me lo dicen en Venezuela, así es famoso, así que nada, aquí también, ya me quedo así, no me importa (*risas*).

—¿Se siente reflejado?

—Sí, un poco por ahí va la cosa conmigo. Por la energía, la potencia, la garra.

—¿Qué les enfadó más, lo ocurrido en el Bernabéu en la Copa o lo de Mánchester en Europa?

—Pues las dos, sinceramente, pero a mí sobre todo, individualmente, lo de Mánchester me dolió mucho porque me expulsaron y vi al equipo fastidiado. Fue mi primera roja como profesional.

—Primera expulsión y un poco más adelante, primer gol con la Real...

—Sí, mucha alegría en Las Palmas, porque también sirvió para ayudar al equipo a ganar allí.

—¿Cómo lo recuerda? ¿Estaba ensayada la jugada?

—Pues no. Yo suelo sacar a Kubo, que como tiene cositas siempre inventa algo, pero vi que se le escapaba el control y me lancé con decisión.

—Y luego lo celebró señalándose el nombre de la camiseta... ¿alguna reivindicación?

—No, para nada. Fue porque justo cuando marqué mi primer gol este año, con la selección, lo hice y días después, bromeando con Zubimendi le dije que ya iba a quedar para siempre.

—¿Se acordó de alguien en especial cuando marcó el gol?

—Siempre me acuerdo de mi familia, porque vino aquí a verme y no la puedo ver todo lo que quiero.

—¿Eso es lo más complicado, que vive lejos de su gente?

—Sí, aunque Donosti también tiene una gente increíble, así que estoy muy bien. Pero sí, echo en falta a mi familia.

—Llegó joven a Zubieta, pero por temas legales se tuvo que volver a casa.

—No fue fácil, porque vine a la Real y luego no me pude quedar donde deseaba, me tocó volver a Venezuela. Quise seguir peleando y, por suerte, pude regresar aquí. Nunca debes desistir.

—Una curiosidad de su carrera: fue internacional absoluto con Venezuela antes de debutar en Primera...

—Sí, sí, empecé en las listas de las eliminatorias para el Mundial el año que estaba en el Sanse y no era muy conocido, pero ya me habían llamado.

—Al final llegó a Zubieta, lo que soñaba.

—No hubo que pensar mucho cuando me llamaron. Tenía claro que el lugar donde quería estar era en la Real.

—Y en la Real ha ido todo a velocidad de vértigo...

—Sí, todo ha ido muy rápido en este corto camino. Hay que estar preparado para todos los momentos que vienen.

—El club le ha renovado hasta dos veces...

—Estoy sorprendido, pero es una forma de notar también la confianza que me ha transmitido el club, y trato de devolvérsela.

—¿En algún momento ha habido riesgo de que pudiera marcharse porque igual tenía alguna oferta mejor?

—No, yo siento que acabo de llegar, así que mi deseo claramente es seguir aquí y ojalá sea por muchos años, pero también me lo tengo que ganar.

—Para confianza, la que tiene en usted Imanol...

—Le estoy muy agradecido por todo. Solo intento poner mi energía para el equipo.

—¿Qué representa Imanol para usted?

—Tengo claro que he llegado hasta aquí por Imanol.

—Así que querrá que renueve.

—Sí. Es el mejor para estar en la Real muchos años.

—Muchos hinchas no valoran la Conference League.

—Todo es Europa, aunque nosotros queremos ir a lo más alto. No nos conformamos con la Conference.

JAVI COLMENERO / DIARIO AS

Aramburu posa en Zubieta.

Imanol
"Es el mejor entrenador para estar en la Real muchos años"

Trayectoria
"Todo ha sucedido con mucha rapidez en este corto camino"

SEVILLA

ALEX DAVIDSON GETTY IMAGES

Kieran Tierney, en un partido con el Arsenal.

El Sevilla intentó el fichaje de Tierney, pero eligió al Celtic

En Nervión buscan lateral zurdo

J. M. LÓPEZ / SEVILLA

El Sevilla lleva tiempo moviéndose en el mercado de cara a la próxima temporada puesto que las apreturas económicas hace que se busquen, preferiblemente, jugadores que acaben contratos con sus clubes. Y una de las opciones más ambiciosas para reforzar el lateral zurdo ha sido la del escocés Kieran Tierney, lateral del Arsenal que acaba contrato en junio.

Una opción tan ambiciosa como frustrada, puesto que Tierney tiene decidido volver a casa. Concretamente, al Celtic de Glasgow, club en el que se formó. A sus casi 28 años, tal y como se explica en *The Herald*, el lateral izquierdo prefiere jugar los últimos años de su carrera antes de probar suerte en la Bundesliga, donde lo pretendió el Bayer Leverkusen, en Italia donde se le vinculó a la Juventus, o volver a la Liga, donde ya militó a préstamo la pasada temporada en las filas de la Real Sociedad.

Experiencia. Con semejante competencia, al Sevilla solo le daba algo de ventaja el moverse con rapidez. Y pese a que ha sido así, la decisión del jugador ha pesado por encima de todo. Tierney jugó 26 partidos en la Real Sociedad y no quedó satisfecho de su aventura española, por lo que competir con volver al Celtic en el que ha desarrollado gran parte de su carrera era imposible.

Así, el Sevilla se verá obligado a seguir buscando un lateral zurdo que sirva de competencia a Pedrosa, único lateral izquierdo de una plantilla que en verano regaló a River Plate a Marcos Acuña y que en enero se deshizo de Valentín Barco, que había venido a sustituir al propio Acuña.

Recuerdo
Tierney no quedó satisfecho en su cesión en la Real Sociedad

GIRONA

Tapar los tiros lejanos, el gran reto de Míchel

■ El Girona, en plena lucha por la salvación, tiene un problema de segundad defensiva, y es que ha recibido 11 goles en la Liga tras disparos desde fuera del área. Solo el Bochum 1848 alemán (12) y el Montpellier francés (12) han concedido más tantos así en las cinco grandes Ligas. —M. BERNAD

VILLARREAL

Pedraza, dos titularidades consecutivas

■ El lateral del Villarreal, Alfonso Pedraza, tiene la opción de jugar dos partidos seguidos como titular en el equipo castellonense, algo que no sucedía desde hace casi quince meses. Fue titular en el partido ante el Betis, regresando a un once inicial casi un año después de su última titularidad.

Diario AS, viernes, 18 de abril de 2025

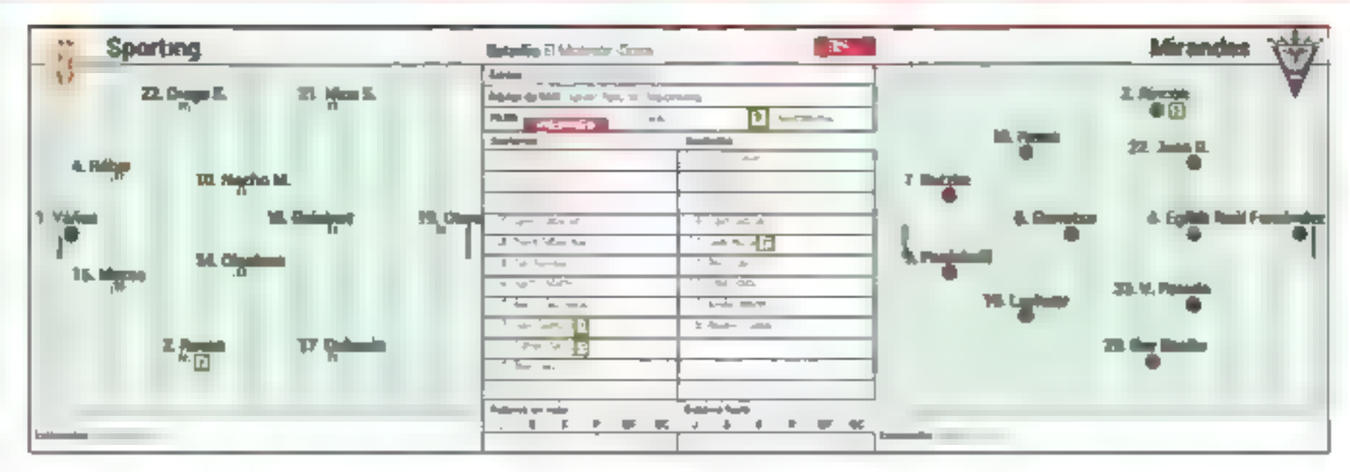

El Mirandés, reválida para el Sporting de Garitano

El técnico vasco se estrena en el banquillo local

J R R - G C / LA PREVIA

El Sporting vuelve a jugar en El Molinón-Quini donde su afición le ha visto perder los dos últimos partidos y no disfruta de un triunfo desde hace dos meses y medio. Esa trayectoria acabó con la etapa de Rubén Albés en el banquillo local en el que se estrena Asier Garitano después de su debut triunfal la pasada jornada en Elda. Esa victoria le ha dado un respiro al equipo gijonés, pero deberá refrendarlo esta tarde. El técnico vasco afronta sin duda toda una reválida en este compromiso ante el equipo revelación del campeonato.

Mismos hombres. Garitano debuta en El Molinón-Quini con el mismo bloque de futbolistas que asaltó con éxito el Nuevo Pepico Amat hace solo cinco días. Se mantienen las cinco bajas (Gaspar, Dotor, Calcedo, Curbelo y Bernal) en este Sporting que aspira a conseguir un triunfo que le permita alejarse todavía más del peligro que acecha.

No habrá muchas novedades en la alineación del Sporting. Solo la entrada de Guille Rosas en el lateral derecho podría ser el único cambio respecto al once rojiblanco en el partido frente al Eldense.

El Mirandés, por su parte, afronta un duelo marcado en rojo por varios motivos: seguir instalado en la zona noble de la clasificación, romper la mala racha lejos de Anduva y coger un impulso positivo para afrontar el tramo final del campeonato. El conjunto jabato todavía no sabe lo que es ganar a domicilio en la segunda vuelta.

El central Juan Gutiérrez regresa al equipo tras cumplir un partido de sanción, mientras que el lateral Julio Alonso será baja por lesión. La principal duda que pasa por la cabeza de Alessio Lisci se encuentra en la punta de lanza, en quién será el acompañante de Panichelli, para intentar el asalto a un estadio con solera.

Asier Garitano.

MÁS DE 20.000 ESPECTADORES

El Molinón-Quini espera una buena entrada en este Sporting-Mirandés después de haber bajado de 20.000 espectadores en los dos últimos partidos. El Sporting ha vendido más de 3.000 localidades y en Miranda de Ebro se agotaron en tiempo récord las 600 localidades enviadas desde Gijón.

Asier Garitano

"No he detectado relajación por haber ganado en Elda. De nada sirve esa victoria en Elda si no le das continuidad. Va a ser un partido diferente ante un Mirandés que compite muy bien. Tenemos que hacer otro buen partido y estar al mejor nivel para poder ganarlo".

Alessio Lisci

"Nunca me gusta jugar contra nuevos entrenadores porque los rivales tienen nuevos estímulos. Pero es lo que hay. Nos tenemos que enfrentar a eso, con las máximas ganas y sabiendo que es un partido complicadísimo, porque el Sporting es para mí un equipazo".

La permanencia y el playoff en juego

Duelo de necesidades distintas

SIDRO: MARTÍNEZ

Castellón y Almería pondrán en juego este viernes tres puntos importantes en el devenir de la temporada. Los albinegros necesitan ganar para alejarse de la quema y más a la vista de la visita del Eldense a Ferrol, mientras que el Almería necesita romper su mala racha fuera de casa para situarse de nuevo en zona de playoff.

El equipo albinegro, tras encadenar seis partidos sin ganar, en los que solo ha sumado cuatro puntos, confía en la fuerza del SkyFi Castalia y en las buenas sensaciones que ha dejado el equipo pese a los resultados, para sumar de tres y respirar algo más tranquilos. Plat afrontará el partido sin Douglas, Mamah, Salva Ruiz y Óscar Gil por lesión, al tiempo que recupera a Jettro Willems tras cumplir sanción.

La necesidad de sumar de tres aprieta al Almería con un calendario favorable en las próximas jornadas. Sobre el verde se espera una continuidad en el once, aunque con algunos retoques. La duda, más allá de Nico Melamed y Luis Suárez, sería el hombre elegido para el costado derecho, con cuatro opciones diferentes.

Apoyo
Se espera una gran multitud para recibir al autobús del Castellón

Johan Plat

"Vamos a salir a ganar. Siempre tenemos el mismo objetivo tanto fuera como en casa. Sabemos que el Almería es un rival peligroso, pero creo que somos capaces de ganar".

Rubi

"Ganar significaría superar a un gran equipo, de los que más me ha gustado durante todo el año, y volver a casa con una ilusión grande. No hacerlo supondría seguir tristes".

EN BREVE

Desplazamiento granadino

La ilusión granadina por el ascenso ha vuelto y más de 1.000 aficionados viajarán a Cartagonova para apoyar a su equipo en busca de una nueva victoria.

Elche con pasado manchego

El Elche que se enfrenta al Albacete tiene pasado manchego. Mario Gaspar y Aleix Febas, amén de Contreras, director deportivo ilicitano, pasaron por el Carlos Belmonte.

Antoñito. El canterano del Málaga prefirió irse al Newcastle antes que a Real Madrid o Barça. El club inglés le cederá a un equipo de primer nivel de los Países Bajos.

Ausencias para Cervera

Aitor Sanz y Sergio, dos fijos en los planteamientos de Cervera, vieron la quinta amarilla y no jugarán en Riazor, mientras que Salvi, expulsado, se pierde dos partidos.

Lazo ya se entrena

El futbolista del Albacete ha sufrido varias lesiones musculares esta temporada que le han impedido jugar mucho, pero ahora se entrena y su vuelta está cercana.

CLASIFICACIÓN

		Ptos	J	G	E	P	GF	GC	DG
▲	1 Elche	66	5	19	9	7	47	[illegible]	21
▲	2 Levante	63	5	17	[illegible]	6	[illegible]	[illegible]	20
	3 Racing	60	[illegible]	[illegible]	9	9	[illegible]	41	13
	4 Mirandés	59		17	8	[illegible]	47	[illegible]	15
	5 Oviedo	58		16	[illegible]	9	49	39	9
	6 Huesca	57	[illegible]	16	9	11	46	[illegible]	15
	7 Almería	56	39	17	11	9	[illegible]	48	11
	8 Granada	55	[illegible]	15	[illegible]	[illegible]	45	43	12
	9 Burgos	50	[illegible]	14	8	13	[illegible]	45	-4
	10 Córdoba	49	35	13	[illegible]	12	39	38	1
	11 Deportivo	49	[illegible]	[illegible]	[illegible]	[illegible]	47	[illegible]	6
	12 Éibar	47	[illegible]	12	11	12	34	33	1
	13 Albacete	47	35	12	11	12	45	45	0
	14 Cádiz	45	[illegible]	11	12	12	43	43	0
	15 Sporting	44	35	12	8	11	43	43	0
	16 Castellón	43	[illegible]	11	[illegible]	14	43	51	2
	17 Málaga	42	[illegible]	9	15	11	34	38	-4
	18 Zaragoza	41	[illegible]	10	11	14	46	43	3
▼	19 Eldense	39	35	11	9	15	36	49	-13
▼	20 Tenerife	32	[illegible]	8	8	19	33	49	-16
▼	21 R. Ferrol	23	35	4	11	[illegible]	18	[illegible]	38
▼	22 Cartagena	17	[illegible]	4	5	26	23	63	-40

▲ Ascienden ▼ Descienden

36ª JORNADA

- **Sporting-Mirandés** — Hoy | 19:30 | LaLiga HM — Sánchez Lopez
- **Castellón-Almería** — Hoy | 21:00 | LaLiga HM — Pérez Hernández
- **R. Ferrol-Eldense** — Mar. | [illegible] | LaLiga HM — Segura Espinosa
- **Huesca-Racing** — Mar. | 16:15 | LaLiga HM — González Díaz
- **Levante-Zaragoza** — Mar. | 18:30 | LaLiga HM/Vamos — Cid Cam.
- **Burgos-Cádiz** — Mar. | 21:00 | LaLiga HM — Gelech Apezteguia
- **Cartagena-Granada** — Dom. | 14:00 | LaLiga HM/Vamos — Fuentes M.
- **Córdoba-Oviedo** — Dom. | 16:15 | LaLiga HM — Ais Reig
- **Elche-Albacete** — Dom. | 18:30 | LaLiga HM — Muñiz Muñoz
- **Deportivo-Tenerife** — Dom. | 21:00 | LaLiga HM — De la Fuente R.
- **Éibar-Málaga** — Lunes | [illegible] | LaLiga HM — Arcedano M.

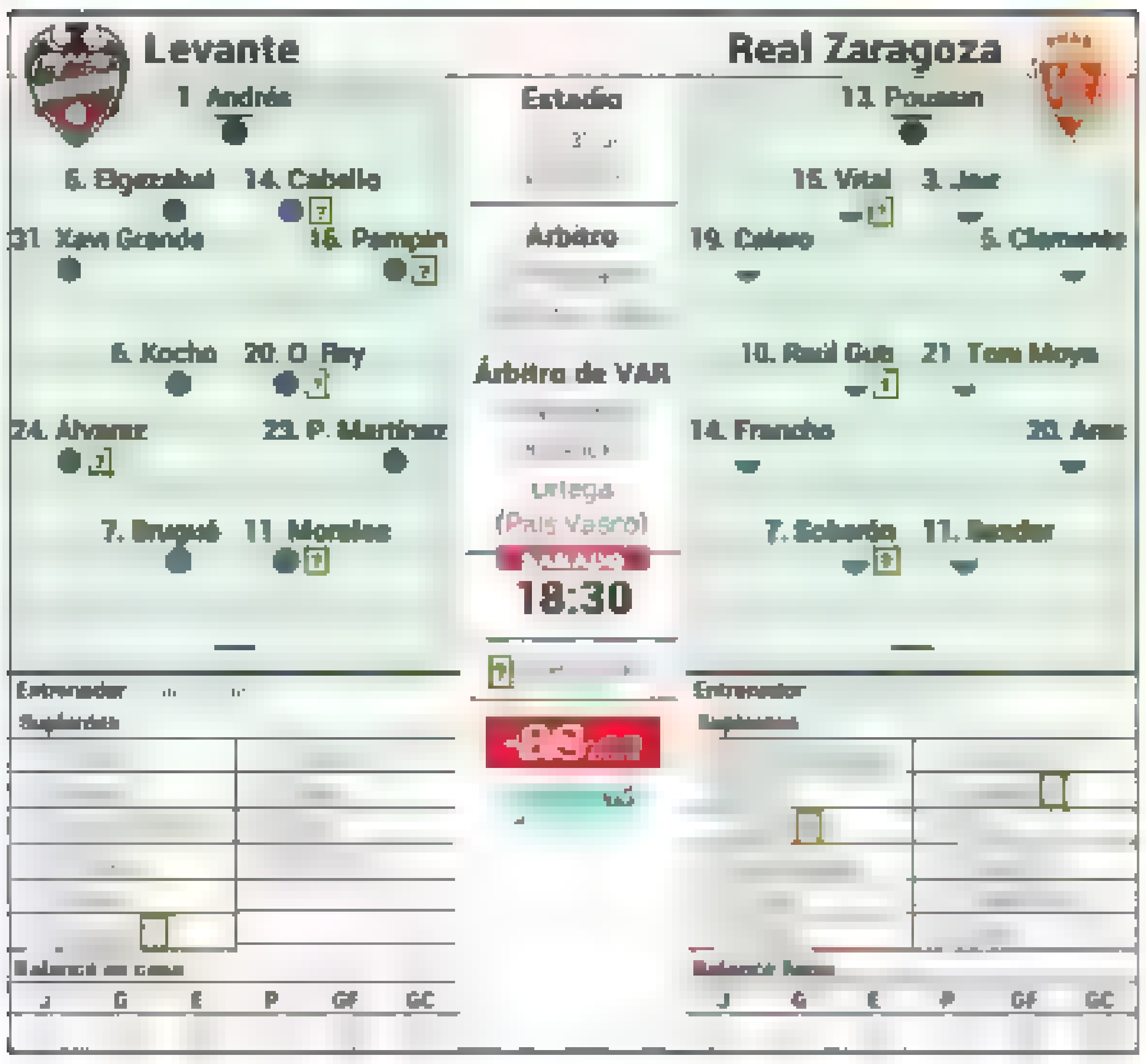

Los Calero, padre e hijo, se juegan una comida

■ Julián e Iván Calero, padre e hijo, entrenador del Levante y lateral derecho del Zaragoza, respectivamente, tienen la particular costumbre de apostarse una comida en sus duelos directos. En la primera vuelta, cayó del lado del conjunto aragonés, que vivía una realidad bien distinta a la actual, estableciéndose con el triunfo en aquella sexta jornada en lo alto de la tabla. Le tocó pagar el padre. Precisamente 30 jornadas después, el conjunto ahora dirigido por Gabi llega al Ciutat con el agua al cuello, pese a sumar cuatro puntos de seis en los últimos dos partidos. El Levante, mientras, espera seguir a rebufo del líder y abrir brecha con el tercer clasificado, ahora mismo a tres puntos y con el *goal average* favorable. Dela y Arnaga, uno en cada lado, causarán baja por sanción. —I. S., P. L. P.

Soko, ante su pasado en busca de la resurrección

■ Antonio Hidalgo quiere recuperar la chispa de su futbolista más determinante en la fase decisiva de la temporada. Soko fue sustituido en el descanso del último partido y al día siguiente tuvo una larga charla con el entrenador, consciente de que las opciones de playoff pasan por la resurrección de su estrella, que volverá a ser titular frente a su exequipo, un Racing con el que logró ascender a Segunda en 2022.

También busca su propia resurrección el equipo de José Alberto, que vive el partido de El Alcoraz entre la necesidad y la urgencia, sabedor de que se ha metido en problemas para garantizar incluso el playoff. Los números en 2025 son de un equipo que no disputaría ni siquiera la promoción, pero está a tiempo de revertir su situación y volver a presentar candidatura, incluso, para el ascenso directo. —J. P.; Ó. G. M.

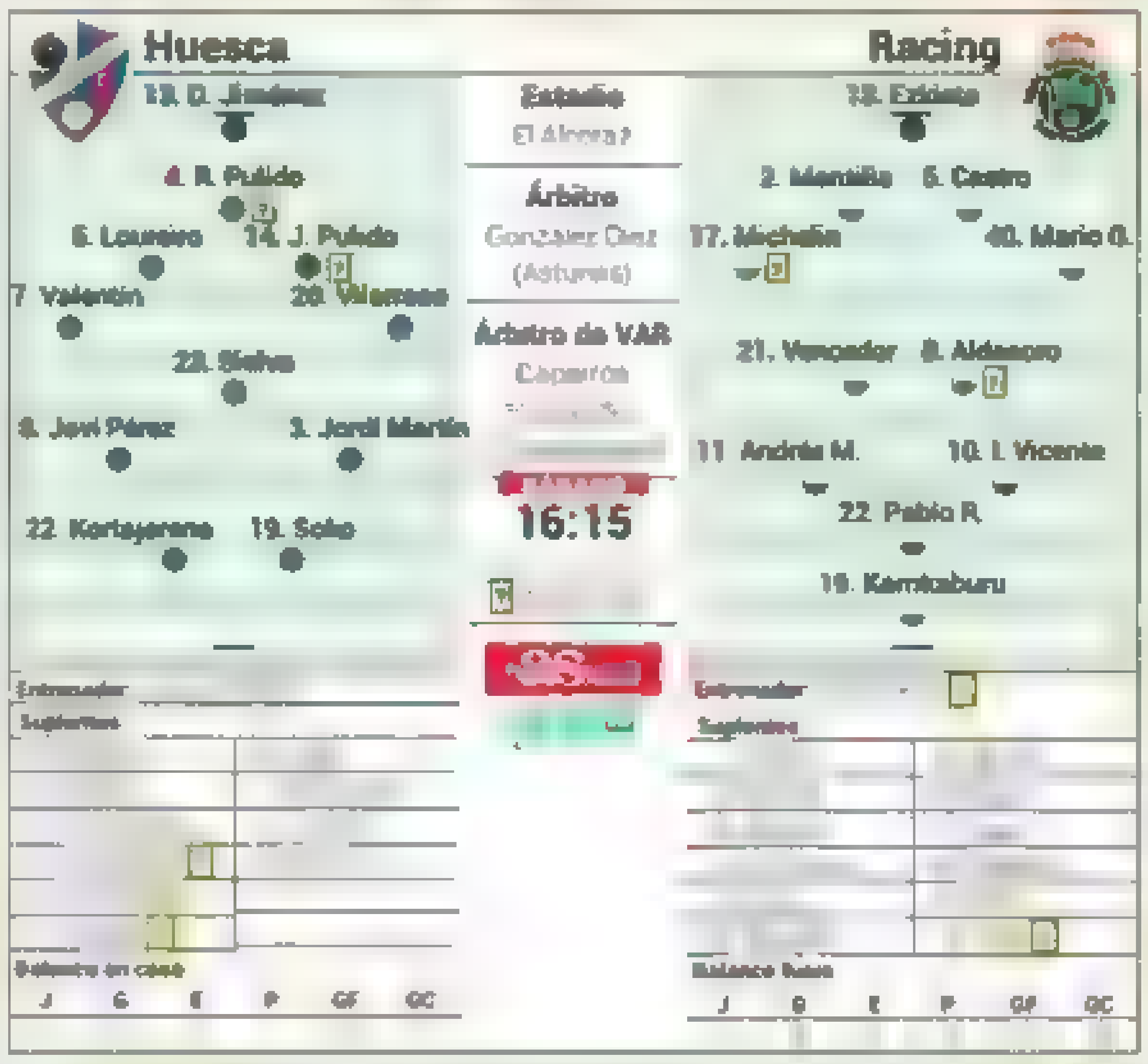

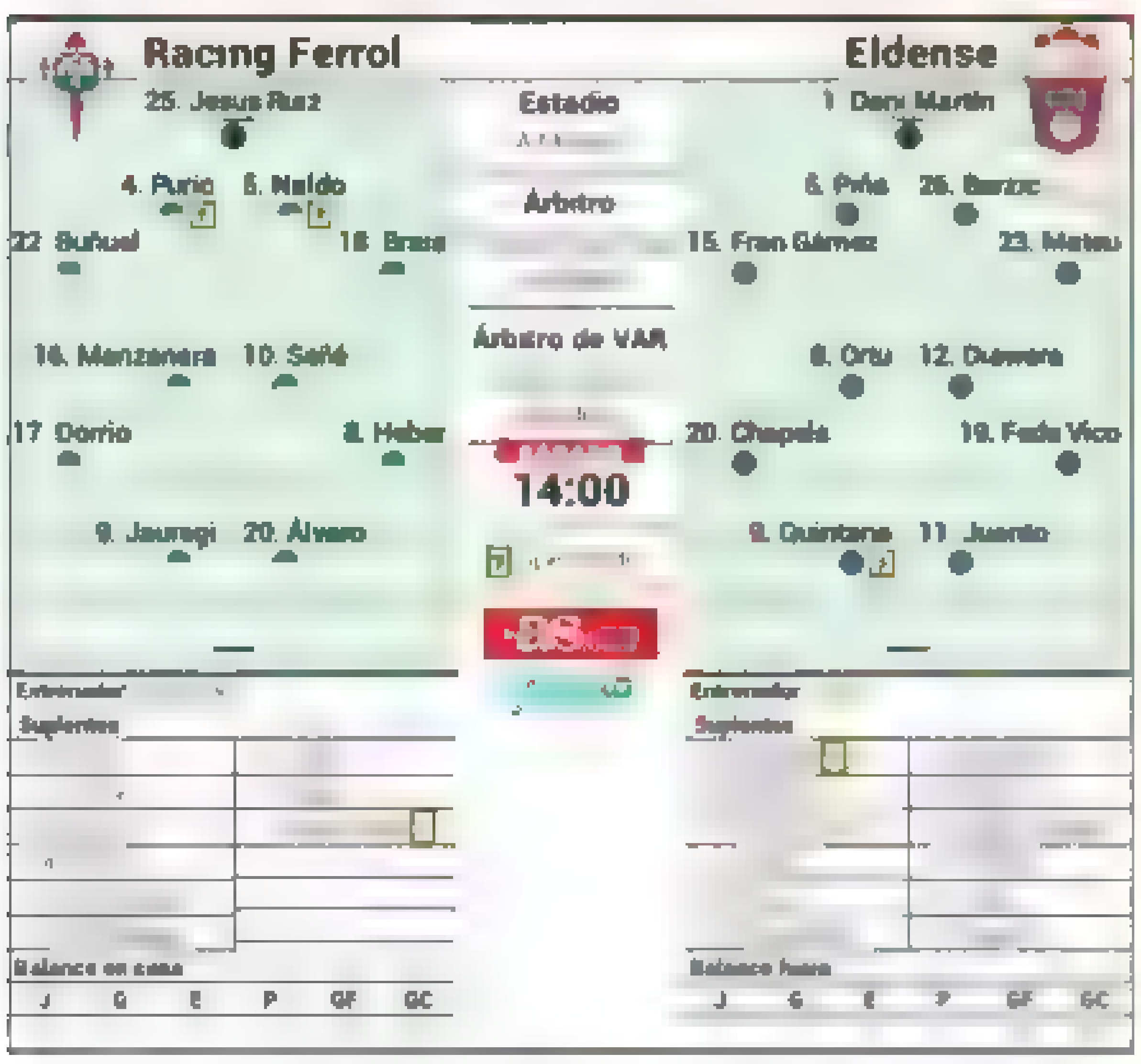

El Racing Ferrol puede descender esta jornada

■ Enésimo drama que se vivirá esta temporada en A Malata. El Racing de Ferrol, desahuciado desde hace semanas, podría certificar su descenso a Primera RFEF. Enfrente, el Eldense, principal agitador en la lucha por la permanencia, necesita un paso al frente en forma de tres puntos para seguir manteniendo las espadas en todo lo alto en la encarnizada lucha por la salvación. Desde todos los prismas, el infierno de la Primera RFEF acecha para dos equipos que ascendieron juntos al fútbol profesional hace dos temporadas.

Los ferrolanos pueden poner punto y final a su estancia en Segunda División. En la visión virtual el descenso es algo que lleva asumido durante semanas en el Racing de Ferrol, pero podría ser esta jornada la opción de catalogarlo como matemático. Si el equipo verde pierde o incluso si empata y el Zaragoza supera al Levante, pondrá rumbo a Primera RFEF. —J. C., J. T.

Ontiveros, duda del Cádiz ante un Burgos al alza

■ Burgos y Cádiz empezaron la temporada con el sueño de poder estar en la pelea por ascender a Primera. A los segundos aquel objetivo se les acabó pronto, nunca han estado esta temporada cerca del ascenso y ahora pelean por certificar una salvación que, a priori, se daba por descontada. Los burgaleses, por su parte, también han coqueteado con el descenso en los primeros meses de 2025, pero una buena racha en el mes de marzo les sacó de problemas y ahora, aunque de manera remota, todavía tienen opciones de pelear por llegar al playoff. No es fácil, pero agarrados a una imbatibilidad de siete jornadas los de Ramis sueñan con la recuperación de Sancris, aunque pierden a Atienza y Curro por sanción. Garitano viaja con apreturas y la gran duda de si Ontiveros, hombre clave en el Cádiz, podrá ser de la partida. Si no puede jugar, Ocampo o De la Rosa le suplirán. —J. M.

PRIMERA RFEF

GRUPO 1

33ª JORNADA

Hoy

Unionistas-Arenteiro	20:30

Mañana

Barakaldo-Sestao	18:00
Lugo-Real Sociedad B	19:00

Domingo

Andorra-Gimnástica	12:00
Ourense-Amorebieta B	12:00
Ponferradina-Osasuna B	12:00
Amorebieta-Zamora	18:00
Celta B-Tarazona	19:00
Cultural-Nàstic	19:00
Real Unión-Barça At.	20:00

Prueba de fuego para una Cultural bajo presión

■ La Cultural ha manejado con puño de hierro el grupo 1, pero sus últimos tropiezos han puesto en peligro un ascenso que parecía hecho y este domingo se juega muchas de sus opciones al recibir en el Reino de León al tercer clasificado, el Nàstic, que no puede fallar si quiere tener alguna opción de subir directo. Pendientes de este duelo estarán a pocos kilómetros, en El Toralín, donde la Ponfe, segunda, recibe a Osasuna B en su pelea por alcanzar un liderato que se le puede poner a tiro

GRUPO 2

33ª JORNADA

Hoy

Ibiza-Sevilla B	20:30
Villarreal B-Intercity	20:30

Ceuta-Marbella	18:00
Betis B-Hércules	18:00

Domingo

Antequera-Yeclano	12:00
Atlético B-Alcoyano	12:00
Fuenlabrada-Mérida	15:30
Recreativo-Castilla	15:30
Alcorcón-Murcia	19:00
Algeciras-San Luqueño	19:30

Murcia y Antequera, a la caza del Ceuta

■ Si el grupo 1 ha recuperado la emoción en las últimas jornadas, el 2 lleva al borde de un ataque de nervios desde hace tiempo con el Murcia y el Antequera, pendientes de abordar el liderato que da derecho a un ascenso directo. Los murcianos visitan al Alcorcón, mientras que los malagueños reciben en su campo al Yeclano con la ventaja del empuje de su afición y, a la vez, la presión que esto supone. La pelea por escapar de abajo tampoco es menor, con siete equipos en cinco puntos y el Intercity casi sentenciado.

INGLATERRA ▸▸ REACCIONES A LA BRILLANTE CLASIFICACIÓN EN EL BERNABÉU

"Héroes"

Inglaterra encumbra al Arsenal de Arteta ● Saka, gran protagonista ● Rice y Merino se llevan los elogios

PABLO MONTAÑO
LONDRES

Antes de que el balón echase a rodar en el Bernabéu, a Arteta le preguntaron el porqué de salir a ganar en la vuelta. El técnico esbozó una gran sonrisa y afirmó: "Porque es la manera en la que nos sentimos más cómodos y por la que jugamos al fútbol, para ser mejor que el rival y que la probabilidad de ganar sea la más alta posible". Dicho y hecho. El Arsenal no solo sacó su billete para semifinales, primera vez que se *cuela* entre los cuatro mejores equipos del continente en 16 años, sino que asaltó el feudo blanco como ya hiciera Wenger en 2006. El equipo del norte de Londres disputará las terceras semifinales de Champions de su historia gracias a que todos y cada uno de los componentes del cuadro *gunner* tenían muy claro que al Bernabéu había que ir a "ganar". Con un global en la eliminatoria de 5-1, el Arsenal se convirtió en el primer equipo de la historia que gana sus dos primeros partidos contra el Madrid en su campo.

La clasificación tuvo un indudable protagonista: Rice. El inglés de 26 años, cuyo fichaje de 120 millones parece ya barato, se *comió* al rey de la competición y a su compatriota Bellingham. El Madrid decidió cerrar el Bernabéu para la visita del Arsenal pero, como apuntaron en tono de humor los seguidores *gunners*, olvidó que "el arroz se cocina mejor cuando está tapado". MVP en la ida tras dos golazos de falta directa, y MVP en la vuelta.

Aunque fue Saka, autor del 0-1, quien ocupó todas las portadas de los tabloides ingleses, los elogios fueron para el 41 del Arsenal. Greaish publicó en Instagram una imagen de Rice con el siguiente mensaje: "What a player man" ("Qué jugador"); Keown afirmó en *TNT Sports* que "Rice se enfrentó a Bellingham y solo hubo un ganador. Estuvo absolutamente magnífico"; Ferdinand directamente catalogó a su compatriota como "el mejor centrocampista del campo" y McCoist dijo que Rice "estuvo monumental. Ha sido el mejor jugador de los dos partidos. Los dos goles que marcó la semana pasada fueron escandalosos, pero su nivel de rendimiento esta noche ha sido magnífico". Incluso *The Telegraph* escribe que el centrocampista del Arsenal "dio una lección a Bellingham".

Merino. Arteta definió la noche como "una de las mejores" de su carrera, una noche de la que "sentirse muy orgullosos". La primera derrota blanca en unos cuartos de final de Champions en más de 20 años llevó la firma de Saka, Rice y Merino, pero sobre todo y especialmente del guipuzcoano. La transformación llevada a cabo en el Emirates ha quedado patente en esta eliminatoria.

A excepción de la Copa de Ferias de 1970 y la Recopa de Europa de 1994, el Arsenal nunca ha conquistado un gran título continental. Y este podría ser el año. El objetivo, según Rice, no es otro que "jugar contra los mejores equipos" y "ganar esta competición". Saka va un paso más allá: "Se ha visto que podemos ganar a los mejores equipos de Europa en casa y fuera. ¿Ganar la Champions? Sí, me gusta creerlo. Creo que podemos".

Pasado
Se recordó la hazaña de Henry en el Bernabéu de 2006

MVP
Rice fue nombrado el mejor en la ida y en la vuelta

Merino
Su apuesta como falso nueve ha resultado fundamental

Títulos
Solo ganó la Copa de Ferias (1970) y la Recopa (94)

Portada del Daily Mail de la edición de ayer

LA CHAMPIONS · PROGRAMA GABILONDO

Un Mundialito sin dos semifinalistas

El trofeo del Mundialito

■ Dos de las sensaciones en **Europa** esta temporada, el **Arsenal** y el **Barcelona**, flamantes semifinalistas de la **Champions**, no estarán en verano en el primer **Mundial de Clubes** de la historia. El sistema de clasificación, que prima los años previos al último, deja abierta la puerta a que suceda esto, que se cuelen en la máxima élite europea conjuntos en año de Mundial y que no estén entre los clasificados. Serán 12 los representantes **UEFA** en el Mundial (del 14 de junio al 13 de julio en **EE UU**). Los ganadores de las últimas cuatro Champions se incluyen, pero no la del año en curso y ahí surge la grieta. Es decir, estará el **Chelsea** como ganador de la edición de 2021 y el **City** por la de 2023 pero no el de 2025, que bien podría ser el Arsenal. Otro matiz importante en las normas de la **FIFA** para el Mundial es que no puede haber más de dos conjuntos por país (salvo que más de dos distintos ganen la Champions en el tramo clasificatorio). Entonces hay que ir a un *ranking* con puntuaciones según los resultados de los equipos en las últimas cuatro Champions: en él, el **Atlético** está por delante del Barça, la otra grandísima ausencia del Mundial. Es por eso que el torneo mundialista lo jugará el **Salzburgo** y no el conjunto culé ni el *gunner*. Todo un absurdo.

EUROPEOS EN EL MUNDIAL

	CONCEPTO
1	**Real Madrid**
2	**Atlético**
3	Chelsea
4	Manchester City
5	Bayern
6	Dortmund
7	Inter
8	Juventus
9	Oporto
10	Benfica
11	PSG
12	Salzburgo

NIKKI DYER-LFC/LIVERPOOL FC VIA GETTY IMAGES
Van Dijk posa para los medios del Liverpool en Anfield

Van Dijk renueva con el Liverpool hasta junio de 2027

Los 'reds' refuerzan su proyecto

P. M. / LA NOTICIA

El mejor Van Dijk nunca se fue, pero Arne Slot ha conseguido que se quede. Más concretamente, en Anfield. Otro de los culebrones contractuales del Liverpool fue resuelto con éxito para los *reds*: Van Dijk, renovado. Capitán del equipo y uno de los mejores centrales del mundo, el holandés estaba en la misma tesitura que sus compañeros Alexander-Arnold y Salah. Su vinculación expiraba el próximo mes de junio y la falta de novedades en cuanto a una posible renovación hicieron temerse lo peor a la parroquia *red*.

Finalmente, al poco de conocerse la continuidad de Salah, club y jugador llegaron a un acuerdo, y Van Dijk, de 33 años, extiende su contrato para las próximas dos temporadas. Tanto el egipcio como el holandés permanecerán en Anfield hasta 2027. Además, apunta *The Athletic*, "no hay cláusulas de rescisión o liberación en los nuevos términos, y el defensa central no tendrá un recorte salarial", lo que significa que el holandés sigue ganando un salario que ronda 25 millones brutos de euros anuales.

PREMIER — 33ª JORNADA

Sábado	
Brentford-Brighton	16:00
C. Palace-Bournemouth	16:00
Everton-City	16:00
West Ham-Southampton	16:00
Aston Villa-Newcastle	18:30
Domingo	
Fulham-Chelsea	15:00
Ipswich-Arsenal	15:00
United-Wolves	15:00
Leicester-Liverpool	17:30
Lunes	
Tottenham-N. Forest	21:00

*Todos los partidos en DAZN

> **Anuncio**
> "Estoy muy orgulloso y feliz de prolongar mi trayectoria en el club"

"Estoy muy feliz, muy orgulloso. Poder prolongar la trayectoria que he tenido hasta ahora en mi carrera, con otros dos años en este club, es increíble y estoy muy feliz. Siempre fue el Liverpool", declaró Van Dijk en los medios oficiales del club.

ITALIA

La prensa italiana se rinde al Inter de Inzaghi

■ Haber eliminado al Bayern supone, para el Inter, un paso de gigante. Las palabras de Simone Inzaghi, que hace un par de semanas recordó que sus chicos tienen en la cabeza cuatro títulos, no tres (incluyendo el Mundial de Clubes), cobran todavía más sentido. Porque los milaneses marchan primeros en la Serie A, están entre los mejores cuatro de Europa y se jugarán el pase a la final de la Copa italiana ante el Milan. La hazaña fue celebrada por todos los periódicos italianos. El *Corriere dello Sport* tituló "Bye Bayern", *Tuttosport* habló de "escalofríos y furia" y *La Gazzetta dello Sport* recordó el himno *nerazzurro*, "Amala". Para el periódico rosa, "nadie es mejor que este Inter". El Barça está avisado. —M. CALEMME

Simone Inzaghi.

SERIE A — 33ª JORNADA

Sábado	
Lecce-Como	15:00
Monza-Napoles	16:00
Roma-Verona	20:45
Domingo	
Empoli-Venecia	15:00
Bolonia-Inter	18:00
Milan-Atalanta	20:45
Lunes	
Torino-Udinese	12:30
Cagliari-Fiorentina	15:00
Genoa-Lazio	18:00
Parma-Juventus	20:45

ALEMANIA ▸▸ CRISIS BÁVARA

PICTURE ALLIANCE /
Kompany y Kane, tras la eliminación.

Kane y Kompany, señalados tras la eliminación europea

Al Bayern solo le queda la liga

J. C. MENZEL / MUNICH

La eliminación del Bayern a manos del Inter le deja sin 'su' final (es el 31 de mayo en el Allianz Arena) y desnuda unos problemas en el proyecto de Munich que no se han corregido con la apuesta por Kompany como técnico del equipo tras la marcha de Tuchel. Ahora mismo, el título más cercano y único a la vista es la Bundesliga. Aventaja en seis puntos al propio Leverkusen, renta que parece más que suficiente. En Pokal fueron eliminados por el equipo de Xabi Alonso, precisamente, y en la Champions el batacazo llegó ante el Inter..

Las renovaciones de Davies, Neuer y Musiala se celebraron como grandes éxitos, pero la lesión de todos ellos dejó muy cojo al equipo a la hora de la verdad en la Champions. No hubo respuestas por parte de otras estrellas como Kane ni por supuesto desde el banquillo. El resultado es el ya sabido: un Bayern a la deriva y eliminado de Europa.

BUNDESLIGA — 30ª JORNADA

[redacted]	
Friburgo-Hoffenheim	15.30
Heidenheim-Bayern	15.30
Mainz-Wolfsburgo	15.30
Leipzig-Kiel	15.30
Werder-Bochum	15.30
U. Berlín-Stutgart	18.30
Domingo	
Augsburgo-Eintracht	15.30
Dortmund-Gladbach	17.30
St. Pauli-Leverkusen	19:30

*Todos los partidos en DAZN

Bild señaló a Kane tras la derrota y por el hecho de no haber conseguido aun un título con el conjunto bávaro. "Tras el pitido final, Kane se encontró frente a los hinchas visitantes con lágrimas en los ojos y dejando que sus emociones fluyesen libremente. El inglés aún tendrá que esperar para conseguir su primer título. El delantero, hasta ahora, se ha ido con las manos vacías en su carrera con el Tottenham, la selección inglesa y el Bayern", explican.

> **Lesiones**
> Neuer, Musiala y Davies cayeron tras renovar sus contratos

FRANCIA ▸▸ LUS ENRIQUE HACE HISTORIA EN EL PSG

Euforia en París por la semifinal

Al Khelaifi evita el rencuentro con Mbappé y el Madrid

■ La eliminación del Real Madrid en la Champions ha sido bien recibida en París. El PSG evita al campeón en semifinales, la vuelta de Mbappé a la capital francesa, con todo lo que habría conllevado, y se ve ahora todavía más favorito, a pesar de que su rival será de enjundia, para proclamarse campeón en Munich el próximo 31 de mayo.

La eliminación de los blancos supone un soplo de aire fresco para un PSG que, a pesar de su incontestable nivel en Champions en 2025, era consciente de que el todavía campeón del torneo podía eliminarle como ya hiciera en 2022 o en 2018. El Arsenal será el último obstáculo para divisar la segunda final de la historia de la Copa de Europa para el club francés, liderado por un Luis Enrique que se convirtió en el primer entrenador que alcanza dos semifinales de manera consecutiva con los parisinos.

Luis Enrique.

LIGUE 1 — 30ª JORNADA

Viernes	
Rennes-Nantes	20:45
[redacted]	
PSG-Le Havre	17:00
Monaco-Estrasburgo	19:00
Marsella-Montpellier	21:05
Domingo	
Lille-Auxerre	15:00
Brest-Lens	17.15
Niza-Angers	17.15
Reims-Toulouse	17.15
St. Etienne-Lyon	20.45

JUAN AGUADO / DIARIO AS

Fiamma, durante un entrenamiento reciente del Atlético.

La magia de Fiamma para olvidar el desastre

Primer partido del Atlético tras el 6-0 ante el Barça

MARTA GRIÑÁN / MADRID

Cinco días de penitencia son suficientes. Después del 6-0 encajado ante el Barcelona el domingo, el Atlético buscará olvidar el desastre vivido en el césped del Johan con la magia de Fiamma. De vuelta a Alcalá, el equipo rojiblanco debe ganar para no volver a dejar expuesta la tercera plaza de la Liga F. Enfrente estará un Costa Adeje Tenerife en el que Cinta Rodríguez regresa a la que fue su casa.

"Va a ser bonito para mí, quiero que llegue ya para encontrarme con mis excompañeras, la afición y estar en Madrid, la que fue mi casa durante dos años", reconoció la andaluza en la previa. A Cinta, que seguramente forme pareja con Gavira en el centro de la defensa le tocará defender a jugadoras que conoce bien como Sheila Guijarro, Gaby García o Medina, pero también a las talentosas y jóvenes futbolistas que el Atlético fichó el pasado verano, cuando la central dejó el club.

Una de las que más está brillando es Fiamma. La mediapunta de Denia está creciendo de rojiblanco, y acaba de alcanzar los 30 partidos disputados (los mismos a los que llegó la temporada pasada con el Valencia. Eso sí, por delante tiene cinco jornadas más de Liga y una final de Copa, el 8 de junio, ante el Barça. Precisamente fue el equipo blaugrana el que hizo mucho daño al Atlético el pasado fin de semana, endosándole un contundente 6-0. Las colchoneras tiraron una vez a puerta.

Para intentar borrarlo, Víctor Martín retocará su once, aunque todo apunta a que ahí seguirá Fiamma para aportar su magia. La 21 rojiblanca da dinamismo, fluidez y visión de juego a las suyas. Además, lleva cuatro tantos y cinco asistencias, números con los que iguala el mejor registro ofensivo de su carrera: tres tantos y seis pases decisivos en la campaña 2022-23. El Atlético no puede fallar para entrar en la Champions y Fiamma quiere abrir el camino.

Regreso
La central blanquiazul Cinta admite que será un partido especial

ATLÉTICO: Lola; Moraza, Lauren, Lions, Medina; Fiamma, Gaby García, Tatiana P., Luany, Sheila G. y Gio.

CA TENERIFE: Noelia R.; Zaremba, Cinta, Gavira, Pisco; Castelló, Bicho, Moreno; Blom, Silano y Babajide.

- **Árbitra:** Cuesta Arribas (Galicia)
- **Estadio:** CD Alcalá
- **Hora:** 17.30 (DAZN, M+)

Un derbi como cura de una Real más herida que nunca

Nueve jornadas seguidas sin ganar

MARTA GRIÑÁN / LA PREVIA

Un derbi guipuzcoano como cura. Eso buscará la Real Sociedad este viernes en su enfrentamiento ante el Eibar en Zubieta después de una semana en la que comunicó la marcha de José Luis Sánchez Vera, con contrato hasta 2026, al finalizar la temporada. Con un discurso profundo e impregnado de cierto dolor, el entrenador madrileño dio explicaciones en la previa del choque y defendió a las jugadoras de un equipo txuri-urdin que encadena nueve jornadas sin ganar.

"Han sido semanas bastante duras y difíciles. He hablado con futbolistas que vienen dolidas por lo que se dice en redes, periódicos... Tanto ellas como el staff han peleado para que hubiera continuidad, no que se diera esta situación. Las críticas que se están haciendo son injustas, la palabra cama no es una realidad, nada que ver", profundizó Sánchez Vera, que compareció ante los medios durante 40 minutos. "Muy pronto detecté que mi trabajo iba a ir más por lo invisible que en lo que se ve, que es en lo que consiste mi profesión", culminó, poniendo el énfasis en los cambios estructurales llevados a cabo en el club donostiarra.

Vera
"La palabra cama no es una realidad, es injusta con las jugadoras"

Así, con la plantilla y el entrenador madrileño heridos por lo acontecido estos días y las nueve jornadas seguidas sin ganar, reciben a un Eibar que quiere seguir alejándose del descenso. Enfrentamiento entre un equipo, el local, con gusto por el balón y otro, el visitante, cómodo sin él.

REAL SOCIEDAD: Lete; Emma, Cahynova, Apari, Izarne, Maren, Andrea; Jacinto; Franssi, Lavogez, Elizagirre, y Amaiur.

EIBAR: Astralaga, Andrés, Masegur, Vergés; Ojeda, Arana, Altonaga; Cerro, Camino, Van Deursen y Andrea Álvarez.

- **Árbitra:** Glez. González (Galicia)
- **Estadio:** Zubieta
- **Hora:** 12:00 (DAZN/Gol)

DAVID AGILAR / DIARIO AS

Nerea Elizagirre, capitana de la Real Sociedad

Nevado, ante el Real Madrid.

Nevado busca quitarle el vértigo al Athletic

Visita rojiblanca al Madrid CFF

■ Las últimas veces que el Athletic pudo asaltar la tercera plaza de la Liga F pinchó, pero la receta contra ese vértigo europeo está en casa, en líderes como Nerea Nevado. La defensa de 23 años está siendo una de las mejores del equipo rojiblanco, al que le toca visitar al Madrid CFF este sábado. Lateral profunda, con un pie exquisito (es la segunda jugadora que más centra de Liga F, con 129 envíos), buen juego asociativo y golpeo, viene de marcar su segundo gol de la temporada, en la que también ha dado cinco asistencias. Con contrato hasta junio, es una de las joyas del mercado. Por otro lado, Junyent se estrena en el banquillo del Badalona ante el Espanyol.

LIGA F — 26ª JORNADA

Miércoles

[illegible]	5-1

Hoy

R. Sociedad-Eibar (DAZN, Gol)	12:00
Atlético-CA Tenerife (DAZN/M+)	17:30

Mañana

Granada-Valencia (DAZN)	12:00
Madrid CFF-Athletic (DAZN)	16:00
Espanyol-L. Badalona (DAZN)	18:00

Domingo

Levante-Deportivo (DAZN)	12:00
R. Madrid-Betis (DAZN/M+)	16:00

CLASIFICACIÓN

		Ptos	J	G	E	P	DG
1	BARCELONA	72	26	24	0	2	91
2	[illegible]	65	[illegible]	[illegible]	[illegible]	[illegible]	[illegible]
3	[illegible]	45	[illegible]	[illegible]	5	4	6
4	[illegible]	44	[illegible]	4	[illegible]	4	[illegible]
5	[illegible]	39	[illegible]	[illegible]	[illegible]	6	[illegible]
6	[illegible]	35	5	9	3	8	[illegible]
7	[illegible]	34	[illegible]	[illegible]	4	[illegible]	[illegible]
8	[illegible]	33	[illegible]	9	6	[illegible]	[illegible]
9	[illegible]	31	6	9	4	[illegible]	[illegible]
10	[illegible]	28	[illegible]	8	4	[illegible]	[illegible]
11	[illegible]	26	[illegible]	6	[illegible]	[illegible]	4
12	[illegible]	25	[illegible]	5	[illegible]	6	[illegible]
13	[illegible]	24	[illegible]	5	[illegible]	[illegible]	[illegible]
14	[illegible]	23	[illegible]	6	[illegible]	8	[illegible]
▼15	[illegible]	22	[illegible]	6	4	[illegible]	[illegible]
▼16	[illegible]	15	[illegible]	3	6	6	[illegible]

RUDY CAREZZEVOLI / GETTY IMAGES

El Aston Martin de Fernando Alonso, durante el pasado Gran Premio de Bahréin, disputado el pasado fin de semana

Newey no se mancha con el AMR25

"Su tiempo de diseño está centrado en 2026, insiste Cowell, jefe de Aston

JESÚS BALSEIRO
YEDA (ARABIA)

Resulta paradójico que Aston Martin haya incorporado en sus filas al ingeniero de diseño más importante de la Fórmula 1 contemporánea, Adrian Newey, pero no le haya asignado la tarea de evolucionar el coche de 2025, que tantas carencias está mostrando. Oficialmente, el británico se emplea a fondo en el cambio de reglas de 2026 y no ha dedicado ni un pequeño porcentaje de su tiempo a la aerodinámica del AMR25. Pero eso no quiere decir que su influencia no pueda repercutir de manera indirecta en el coche de esta temporada.

Andy Cowell, jefe de Aston Martin, explicó ayer al llegar a Arabia Saudí: "El cien por cien del tiempo de diseño de Adrian está centrado en 2026. Se unió en marzo, había un periodo de adaptación con las reglas y el trabajo de concepto que habíamos hecho en los dos meses anteriores, y también había que cumplir con fechas límite con el chasis o la transmisión. Los coches de 2026 rodarán a finales de enero en los test así que para tener el coche preparado, hay que adelantar los plazos. Y todo es nuevo, no se hereda nada de estos coches así que hay mucho trabajo y Adrian está centrado en eso".

Sin embargo, reveló otro frente en el que la aportación de Newey sí puede influir en el AMR25: "Es importante que Adrian entienda las herramientas que tenemos, la fidelidad y precisión con las que predicen lo que va a suceder en la pista. Se está centrando fundamentalmente en las herramientas que usamos más que en ningún aspecto directo relacionado con las prestaciones en el coche de 2025".

El jefe de Aston se refiere al uso que hace el equipo del túnel de viento y las simulaciones de CFD, entre otros recursos: "Adrian normalmente está satisfecho con el campus, habla de forma positiva sobre el túnel de viento, de cómo está todo ajustado. Quiere que mejoremos en nuestra forma de trabajar con el túnel y el CFD. Adrian tiene ideas para mejorar en todo y eso es lo bueno de su deseo competitivo, igual que prioriza muy bien".

El rumor. También en Yeda, las declaraciones incendiarias de Helmut Marko tras el GP de Bahréin (dijo que la continuidad de Verstappen en 2026 "es una gran preocupación" si no mejora el Red Bull) han desatado no pocos rumores de paddock. Incluso en Italia se publicó que el holandés ya tiene decidido marcharse y que su destino bien puede ser Aston Martin. Según las fuentes de AS, ni Max tiene previsto, hoy por hoy, cambiar de equipo el año que viene ni tiene sitio en la fábrica de Silverstone mientras Alonso y Stroll tengan un contrato. Otra cosa sería Toto Wolff ya soñó con Max durante buena parte de 2024 y todavía no ha renovado a Russell.

El propio Max se desmarcó en la rueda de prensa del GP de Arabia Saudí: "Mucha gente habla de mi futuro... menos yo. Estoy centrado en trabajar con mi equipo y mi coche, es lo único sobre lo que pienso ahora mismo relacionado con la F1". Sobre las declaraciones de Marko: "No sé *(por qué lo dice)*, yo sigo trabajando para a mejorar el coche".

Tiempos
"Los coches de 2026 rodarán en enero; hay que adelantar plazos"

Adrian
"Tiene ideas para mejorar y eso es lo bueno de su deseo competitivo"

Rumores
"Mucha gente habla de mi futuro, menos yo", dice Max Verstappen

Carlos Sainz confía en el FW47: "Hay potencial"

Apunta a un problema de balance en el Williams

J. BALSEIRO / YEDA

La buena pretemporada de Sainz con Williams prometía más que un solo punto en cuatro carreras. Pero es un hecho que desde Japón las sensaciones de Carlos con el FW47 son mejores, y que en Bahréin estuvo cómodo dentro del top-10 hasta el codazo de Tsunoda. Al llegar a Arabia Saudí, un gran premio que en 2024 se perdió porque tuvo que ser operado de apendicitis, el español admite que quizás debió mostrarse menos combativo contra rivales de otra liga (como Lewis Hamilton, Max Verstappen o el propio Yuki) para haber asegurado los puntos: "La carrera fue más difícil porque quizás elegí luchar contra coches contra los que no debía haber luchado. Aunque llevaba mucho tiempo sin luchar contra ellos y estaba cómodo para pelear. Con perspectiva, debería haber levantado en esa pelea y centrarme en sumar puntos porque que son muy importantes para la zona media".

Ausencia
El año pasado se perdió el GP de Arabia por una apendicitis

Progreso
"Aún hay cosas que mejorar; en mi pilotaje y en el set-up del coche"

Debilidad
"Aparece más en las curvas de baja y media velocidad"

"En Bahréin es fácil adelantar, esos coches me iban a pasar antes o después en la pista o por estrategia, así que ese fue mi error. Debí centrarme en sumar el par de puntos que estaban disponibles porque ese es el objetivo ahora. Ya habrá momentos para luchar contra el resto en otras ocasiones", reconoce Carlos, que a una vuelta se vio "cerca del máximo, por primera vez".

El propio Sainz dejó entrever que el Williams tiene características intrínsecas que lastran su competitividad. Sin entrar en detalles técnicos por ahora, insta al equipo a resolver esos problemas de balance porque ve potencial. "Aún hay cosas que mejorar y afinar tanto en mi pilotaje como en el 'set-up' del coche. Tenemos un pequeño problema de balance que tratamos de resolver con las herramientas que tenemos, porque con evoluciones no creo que haya una oportunidad teniendo en cuenta que ponemos todos nuestros esfuerzos en 2026". "*(El problema)* aparece más en curvas de baja y media velocidad. Si lo mejoramos, el coche tiene mucho potencial y el equipo también. Si desbloqueamos qué parte del coche hace esto, estoy seguro al cien por cien de que se pueden dar grandes pasos hacia adelante. Aunque mi experiencia me dice que hacen falta años de desarrollo y experiencia para saber qué es lo que puede retrasar al coche", dice.

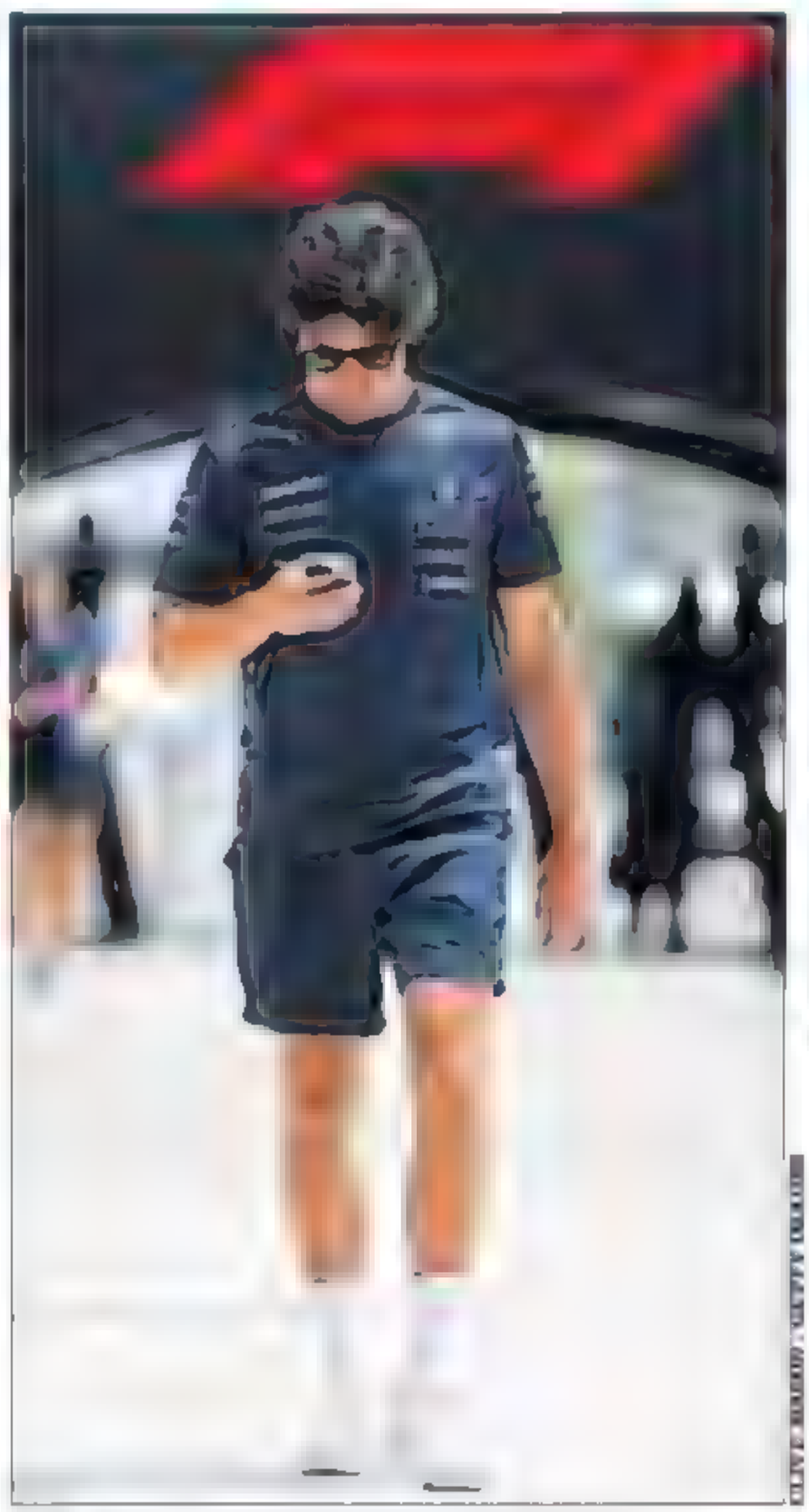
Carlos Sainz, a su llegada al circuito de Jeddah Corniche

Mejoras. Aunque desde la escudería transmiten que habrá mínimas evoluciones en 2025 porque la prioridad es 2026, el español espera que pueda alivarse a través de reglajes y conocimiento del coche: "Quiero asegurarme de que aunque no vayamos a desarrollar mucho el coche, seguimos trabajando como si fuéramos a hacerlo para entender las fortalezas y debilidades del coche. Aunque no le dediquemos mucho tiempo en el túnel de viento y el CFD, hacemos lo que podemos para entender de dónde viene".

HORARIOS DAZN

Viernes	
Libres 1	15:30
Libres 2	19:00
Sábado	
Libres 3	15:30
Clasificación	19:00
Domingo	
Carrera	19:00

SUPERCROSS ▸▸ RECUPERACIÓN

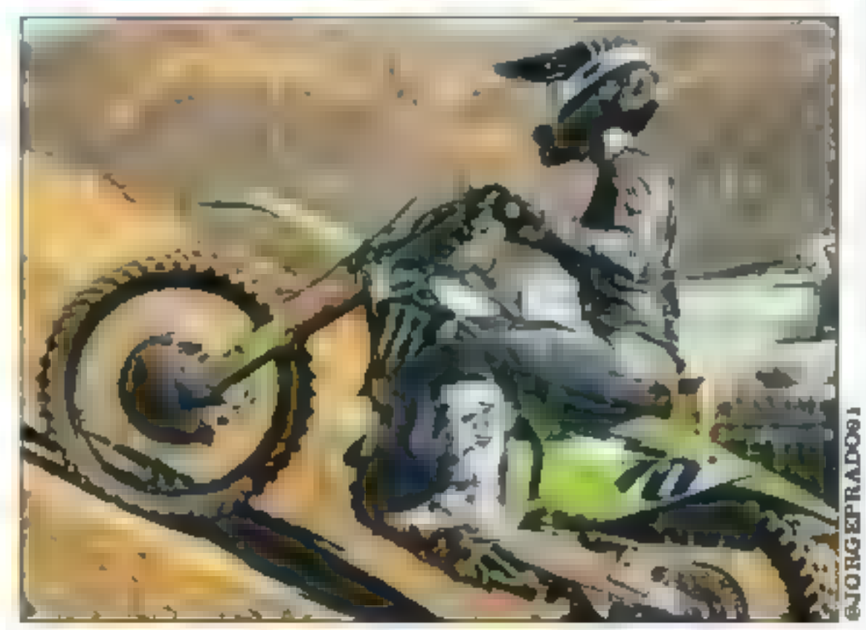
©JORGEPRADO01
Jorge Prado, en una imagen de archivo con su Kawasaki

Jorge Prado vuelve a subirse a la moto

■ Era el 25 de enero y preparaba su tercera carrera en Estados Unidos cuando todo se torció. En una salida de pista durante la clasificación de Anaheim 2, tuvo la mala fortuna de chocarse con una valla. Jorge Prado tuvo que operarse para regresar con más fuerza y todas las garantías.

■ Antes de cumplirse tres meses de su lesión, el español ya ha vuelto a subirse a la Kawasaki para preparar su regreso a la competición y así se encargó el propio piloto de contarlo en sus redes sociales. "¡Días felices! Echaba muchísimo de menos pilotar mi moto", escribía.—V. a.

WEC ▸▸ SEIS HORAS DE IMÓLA

Molina y Juncadella defienden el liderato en las 6H de Ímola

Ambos ganaron sus categorías

M. Á. DEL POZO / LA PREVIA

Correr en Ímola con Ferrari es algo más que representar a una fábrica o un equipo. Es algo cercano a defender un sentimiento nacional. Y si a eso se le añade que debes confirmar el liderato del campeonato, la cita está señalada en *Rosso Corsa* en Maranello, a escasos 90 kilómetros del Autodromo Enzo e Dino Ferrari.

El circuito del norte de Italia acoge la segunda parada del Mundial de Resistencia (WEC), las 6 Horas de Ímola (domingo 13:00; Eurosport 2). Los tres 499P parten como favoritos en un circuito en el que el año pasado lograron la pole y luego desperdiciaron la ventaja en la estrategia. En la locura de la lluvia, pescó Toyota. Los japoneses serán una vez más, con permiso de BMW que brilló en Qatar por detrás de los italianos, la amenaza en casa Enzo e Dino Ferrari. Con estos ingredientes y un ojo en el cielo, se esperan lluvias en los libres y nubes en clasificación y carrera, el coche #50 de cuya tripulación forma parte Miguel Molina, espera defender con éxito su liderato en la clasificación y su ansiada victoria en Ímola: "Volveremos a la pista en Imola para una de las carreras más importantes de la temporada. La moral está alta tras nuestro resultado en Lusail, y afrontaremos el fin de semana con el mismo espíritu: máxima concentración y determinación. Tenemos la oportunidad de hacerlo bien también en Imola y seguir liderando la lucha por el campeonato mundial".

Molina
"Es una de las carreras más importantes de la temporada"

Dani Juncadella, por su parte, llega líder con el Corvette en la categoría de GT3LM, tras una victoria en Catar sobre el McLaren #59.

THIAGO MORA / EUROLEAGUE BASKETBALL VIA GETTY IMAGES

Los jugadores del Real Madrid realizan el calentamiento previo a un partido. Edy Tavares, en primer término, trabaja con las gomas.

Al filo del abismo

RICARDO GONZÁLEZ
LA PREVIA

Se acaban los inventos, esta repesca que es el *play in* para alargar la emoción. Más allá del viernes, solo quedará abierta la batalla de verdad por el título con el playoff y la Final Four. El Madrid y el Bayern, dos de los clubes más grandes del deporte mundial, optan a colarse en ella. Los blancos tienen más presión porque son favoritos, juegan en casa y ya han desperdiciado una oportunidad, el martes frente al París. Un segundo traspié en 72 horas ante su afición los empujaría al abismo, fuera de los ocho mejores por primera vez desde 2012.

El triunfo vale la octava plaza, que manda al *premiado* a cruzarse en el playoff contra el líder, el Olympiacos. Al primero le persigue una *maldición* con este formato porque nunca ha ganado el título, aunque siempre ha superado las eliminatorias al mejor de cinco. Eso llegará la próxima semana, ahora toca un gran pulso en el Movistar Arena. "Lo necesitamos todo: ganas, intensidad, corazón y baloncesto", asegura Chus Mateo, que añade: "El contrario tiene que saber a quién se enfrenta. Nos merecemos un cierto respeto, quizá no al principio de la temporada, cuando íbamos 6-9, pero hemos hecho un final de liga regular con 14 victorias y 5 derrotas, lo que me da confianza. Vamos a jugar con las cosas que nos han dado los triunfos en el tramo final. Haremos un mejor partido".

REAL MADRID · BAYERN MUNICH

MOVISTAR ARENA (MADRID)

WEILER-BABB, EL MEJOR DEFENSOR

El *todoterreno* Nick Weiler-Babb, nacionalizado alemán en 2022, cuando Gordon Herbert, ahora su entrenador en el Bayern, era el seleccionador, acaba de ser elegido mejor defensor de la Euroliga, un premio que Tavares ha ganado en tres ocasiones (Diamantidis, seis). Weiler-Babb ha recuperado más balones que nadie (1,6 de media, el 22,4% de los del Bayern) y es el base-escolta que más rebotea: 4,2 por jornada.

El Madrid comenzó la Euroliga con traspié en Munich (97-89, Napier, 25) en un desenlace tenso que le costó una sanción de un partido a Campazzo. Y abrió el año natural, este 2025, con victoria clara ante los muniqueses (88-76). Campazzo, Musa, Hezonja y Tavares rayaron a gran nivel. De los tres últimos se espera una mejor versión respecto a la del martes.

El Bayern es un enemigo con un buen arsenal ofensivo (87,5 puntos, tercero; y 12,6 triples, primero). Mateo destaca su variedad de recursos: "Desborde en el uno contra uno, capacidad de castigar tras pérdida, pívots muy móviles...". Ahí, como *hombre grande* capaz de abrir el campo, jugará su papel Devin Booker (15,1 puntos, 40% de tres y 4,8 rebotes), aunque también Voigtmann. En el perímetro, Weiler-Babb es *el chico para todo*, igual que Lucic como alero alto comodín en puestos interiores, y el *cañonero* Carsen Edwards, el gran referente encestador: 20,4 tantos y 3,3 asistencias. Solo la estrella del PAO Kendrick Nunn mete más: 21,1. Hay *play in* en el alambre.

EUROLIGA ▸▸ RESOLUCIÓN

Tras la espantada, la despedida: Sarr deja el Barça

Acuerdo entre el italiano y el club

J. I. P. / LA NOTICIA

Fin al culebrón. El Barcelona y Dame Sarr (18 años y 1,98 m) han llegado a un acuerdo para separar sus caminos. Así lo ha comunicado el conjunto azulgrana a través de un comunicado este jueves. Su contrato expiraba el próximo 30 de junio.

"Dame Sarr no formará parte de la plantilla del Barça en lo que queda de la temporada 2024-25. El club y el jugador han llegado a un acuerdo mutuo para que éste pueda enfocarse en su futuro deportivo, con la mirada puesta en dar el salto a la NBA", reza la nota. "Su paso por la disciplina azulgrana ha sido una muestra más del talento que nuestro baloncesto formativo sigue proyectando en la escena internacional".

El trato entre las dos partes llega después de que el italiano decidiese el pasado 5 de abril viajar a Estados Unidos para participar en el *Nike Hoops Summit* de Oregón sin el permiso del club y un día antes de que el Barcelona se enfrentase al Real Madrid en el Palau Blaugrana.

Tras su vuelta a la Ciudad Condal, Sarr se mantenía apartado del grupo, sin opciones de ejercitarse con sus compañeros hasta que se resolviese el expediente abierto por el Barcelona, que ya anunció que se guardaba el "derecho de defender sus intereses por las vías que considere".

El acuerdo cierra la herida y la permanencia en el equipo del escolta, que se marcha tras disputar 17 partidos tanto en la Liga Endesa como en la Euroliga (15 esta temporada) como azulgrana, y deja un nuevo socavón en el perímetro de un equipo que no cuenta por lesión ni con Nicolás Laprovittola ni con Juan Núñez.

Incidente
El escolta se marchó al Nike Hoops Summit sin permiso del club

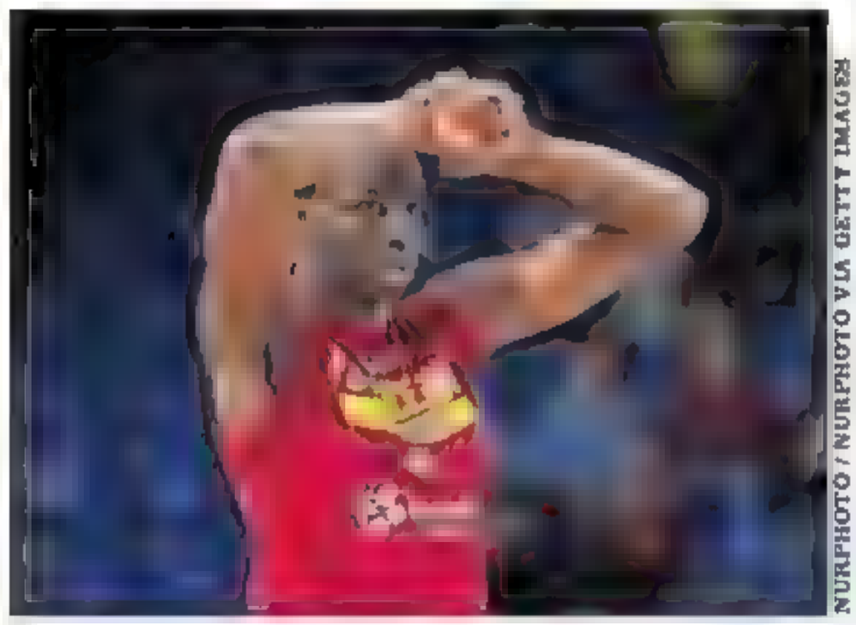
Dame Sarr, en el calentamiento previo al partido ante el Milan.

NURPHOTO / NURPHOTO VIA GETTY IMAGES

NBA ▸▸ ACTUALIDAD DE LA LIGA NORTEAMERICANA

Shai Gilgeous-Alexander, base de los Thunder, se lanza a machacar ante los Rockets en el Paycom Center.

El año del trueno

Los Thunder llegan como favoritos a los playoffs

J. RUBIO / LA NOTICIA

Ahora, a partir del domingo en los playoffs, empieza el verdadero reto para Oklahoma City Thunder. La pasada temporada fue el mejor del Oeste (57-25) pero no pasó de segunda ronda, fulminado por Doncic y sus Mavericks. Ahora ha dado un paso más, y ha sido el mejor equipo en total, un 68-14 que ha dejado atrás a otros dos equipos con más de 60 victorias, Cleveland (64-18) y Boston (61-21).

Han sido casi seis meses de dominio del que es, además, el equipo más joven de la NBA. Una de las mejores fases regulares de la historia. Y eso a pesar de las lesiones importantes de Chet Holmgren, Isaiah Hartenstein y Alex Caruso. Shai Gilgeous-Alexander, eso sí, ha jugado 76 de los 82. Y será, salvo sorpresa mayúscula, el nuevo MVP. El base (26 años) ha sido también el máximo anotador de la temporada con 32,7 puntos de media.

Las 68 victorias de OKC suponen la cuarta mejor cifra de siempre. Por delante, los Warriors de 2016 (73-9), dos versiones de los Bulls de Michael Jordan (72-10 en la temporada 1995-96 y 69-13 en la 1996-97) y los Lakers de 1972 (69-13). Los Sixers de 1967 y los Celtics de 1973 acabaron también con 68 triunfos.

Los hitos no acaban ahí. Los Thunder 2024-25 han terminado con la mejor diferencia de puntos de la historia: +12,87 de media y 1.055 en el total de los 82 partidos. Un récord que pertenecía (+12,8 y 1.007) a los míticos Lakers de la temporada 1971-72, los que ganaron el primer título en Los Ángeles para la franquicia, doce años después del traslado desde Minneapolis.

Además, han acabado con el segundo mejor *net rating* de siempre (+12,7) solo por detrás de una constante en estas listas, los Bulls de 1996 (+13,4). Y también le han quitado a los Lakers de 1972 (apilaron 51) el récord de más victorias por al menos diez puntos: han sido finalmente 54. Si se aislan solo esos triunfos en dobles dígitos los Thunder habrían sumado en este curso más que el total de 27 de las 30 franquicias.

Por primera vez, un equipo ha firmado un 29-1 contra la Conferencia contraria. Y han amasado la mayor diferencia de siempre con respecto al segundo de Conferencia, un +16 (68 victorias por 52 de Houston). La suya ha sido la mejor defensa por *rating* (106,6) y el tercer mejor ataque (119,2).

Hay un récord de aquellos históricos Lakers de 1972, los de Jerry West y Wilt Chamberlain, que sobrevive: 33 victorias consecutivas. A ese no se han acercado unos Thunder que llegan como favoritos a unos playoffs que arrancan este fin de semana. A ver si están a la altura.

Historia
OKC ha terminado con la mejor diferencia de puntos: +12,87

TIROS LIBRES

Almansa al draft
Izan Almansa se presentará al draft 2025 de la NBA. El pívot murciano (19 años y 2,08 m) jugó la pasada temporada en los Perth Wildcats de Australia.

Letonia Sito Alonso
Sito Alonso (49 años) se convertirá en seleccionador de Letonia tras el Eurobasket 2025. El madrileño compaginará ese cargo con el banquillo del Murcia.

Euroliga Jasikevicius
Sarunas Jasikevicius (49 años) ha sido designado entrenador del año. El técnico lituano de Fenerbahçe superó a Georgios Bartzokas (Olympiacos) en la votación.

LF Endesa Premios
Aina Ayuso, del Jairis (25 años y 1,75 m), ha sido nombrada MVP nacional e Iyana Martín, del Avenida (19 años y 1,74 m), jugadora revelación.

Anthony Davis, ante Orlando.

Todas las eliminatorias quedarán definidas

■ Atlanta Hawks se enfrenta con Miami Heat (01.00, #Vamos) y Memphis Grizzlies, con Dallas Mavericks (03.30, #Vamos) por la octava y última plaza de los playoffs en la Conferencia Este y en la Oeste, respectivamente. El ganador del primer partido se medirá en la primera ronda con Cleveland Cavaliers y el del segundo, con Oklahoma City Thunder.

La franquicia de Florida llegó a este segundo duelo del *play in* tras derrotar en Chicago a los Bulls (90-109) con 38 puntos de Tyler Herro. Josh Giddey hizo 25 para los de Illinois. Y los Mavs superaron en Orlando a los Magic (106-120). Anthony Davis anotó 27 tantos y Klay Thompson, 23 (5 de 7 desde el triple). Estériles 33 puntos de DeMar DeRozan.

"Va a ser una batalla"

Alcaraz se pone las pilas ante Djere ● De Miñaur, su rival en cuartos de final ● Davidovich, el otro superviviente español, contra Khachanov

MARC BERNAD - IVÁN MOLERO
BARCELONA

"No sé si es más o menos complicado que los años anteriores, pero sí que va a ser una batalla de ahora en adelante", predijo Carlos Alcaraz, por la tarde, tras apear en dos sets al serbio Laslo Djere (6-2 y 6-4) en un Torneo Conde de Godó que quiere reconquistar tras sus triunfos en 2022 y 2023, y su ausencia por lesión el año pasado. Es el único español superviviente junto a su amigo Alejandro Davidovich, quien al mediodía tiró de oficio para superar a Andrey Rublev (7-5 y 6-4) y plantarse este viernes en la disputa de unos cuartos de final con unos cruces inmejorables tratándose de un ATP 500.

Porque Alcaraz, que venía de sembrar algunas dudas en su debut frente al desconocido Ethan Quinn, aprovechó el miércoles libre para descansar del trote derivado de su triunfo en Montecarlo para "olvidar el tenis y que había torneo", aun sufriendo con su Real Madrid. Y ayer, ante Djere, solventó por la vía rápida la primera manga y se metió en problemas en la segunda, aunque justo fue entonces cuando sacó a relucir atisbos de su mejor tenis.

Se puso las pilas el murciano, que en la sala de prensa reflexionó precisamente sobre la salud mental, a propósito del parón de Sara Sorribes: "Muchas veces no te das cuenta de que necesitas parar hasta que unos días no son suficientes. Yo por suerte no he llegado a ese punto", suspiró un Alcaraz que confesó cómo necesitó de cinco días con la familia entre el Masters de Miami y Montecarlo.

Será Álex de Miñaur, que vapuleó a Jacob Fearnley (6-1 y 6-2), el rival esta tarde del murciano, con quien mantiene un curioso pique que hoy se romperá: son los dos tenistas con más victorias del circuito ATP en 2025, 22 por cabeza. Y el australiano apeó el año pasado a Rafa Nadal del Godó.

Desempate
El murciano, junto al australiano, lidera 2025 en triunfos: 22 cada uno

Para entonces, Davidovich ya habrá librado otra "batalla" frente al ruso Karen Khachanov, que ayer eliminó a Jaume Munar (7-5 y 6-4). Fiel a sus supersticiones, el malagueño no quiso saber hasta haberse cargado a Rublev (su pesadilla, pues le había derrotado en cinco ocasiones) quién le tocaba. "La noche anterior, me mandan un mensaje con todos los detalles del rival, no miro ningún vídeo", aseguraba ayer Davidovich, que sueña con una final contra Alcaraz: "¿Dónde habría que firmarlo?".

En los otros dos encuentros de cuartos de final se emparejan los tenistas que ayer descansaron. Primero, el vigente campeón del Godó, Casper Ruud, se cruzará con otro nórdico, Holger Rune. Y para concluir la jornada, el eterno aspirante al título (cuatro veces semifinalista) Stefanos Tsitsipas se enfrentará a Arthur Fils. Seis cabezas de serie entre los ocho mejores del Godó. Pues sí: cada partido "va a ser una batalla".

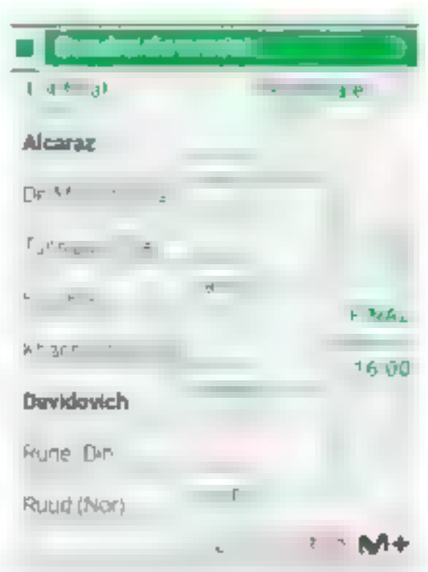

Carlos Alcaraz cierra el puño, ayer, ante Djere

RODOLFO MOLINA / DIARIO AS

LA INTRAHISTORIA
POR IVÁN MOLERO

JOAN MONFORT / DIARIO AS

Alexandra guarece a Stefanos Tsitsipas, el pasado miércoles.

El sol tras Alcaraz, Tsitsipas y cía.

Los 'ballkids' del Godó, únicos

En un engranaje que no se detiene en todo el año, por mucho que ante el gran público todo se resuelva en una semana, publicaba el **Real Club de Tenis Barcelona** en el ya lejano mes de noviembre un anuncio para aquellos y aquellas nacidos entre 2008 y 2010 que quisieran hacer de *ballkids*, el anglicismo con que en el circuito tenístico se conoce a los recogepelotas, en este caso para emplearse voluntariamente en el **Torneo Conde de Godó**. Un proceso que, por segunda edición consecutiva, tiene historia propia.

En un circuito **ATP** donde se han eliminado los jueces de línea en favor de la tecnología, el Godó se presenta como el primer y único torneo en contar con *ball kids* con discapacidad intelectual. En concreto, son dos, **Alexandra** y **Didac**, quienes tienen como misión custodiar el parasol que cobija a los tenistas cuando, al inicio y al final de los partidos, y en los cambios de campo, se sientan en sus banquillos. Ellos están siendo la sombra a lo largo de toda esta semana de **Carlos Alcaraz**, **Casper Ruud**, **Stefanos Tsitsipas** y compañía.

Fue el pasado 30 de enero cuando se inició la formación de todos estos recogepelotas, que han contado con dos meses de entrenamiento para que no medie la posibilidad de un error ante miles de espectadores en las gradas y millones alrededor del mundo a través de la señal de televisión. "Se caracterizan Alexandra y Didac por su disciplina, por ser extremadamente metódicos, con unos valores de los que han ido aprendiendo la mayoría de sus compañeros", destacan desde la organización.

Pioneros
Es el primer torneo de la ATP en tener recogepelotas con alguna discapacidad intelectual

Formación
Alexandra y Didac han impregnado de valores a los otros niños y niñas

Tienen la **Fundación Aura** y la **Fundació Tennis Barcelona** buena parte de *culpa* en esta iniciativa, que contribuye a que el Godó mantenga la máxima distinción que otorga la ATP a los mejores recogepelotas del circuito. Los cuales, fuera de la pista, también han podido gozar de momentos como un partido de *blind tennis* el pasado sábado con el tenista español **Jaume Munar**, en que se protegieron con un antifaz para saber cómo se siente una persona ciega jugando al tenis.

Se trata de una de las múltiples actividades que rodean lo deportivo del Godó, como la donación de sangre o la posibilidad de ser *player* de la **Escola de Tennis Solidari**, para ayudar a niños y niñas en riesgo de exclusión social. No en vano, algunos de los jugadores de las escuelas que gestiona el **Real Club de Tenis Barcelona** salen a los partidos de la mano de sus ídolos.

WTA

Sorribes para un tiempo

La española no descarta una retirada definitiva

C. PARRA / LA NOTICIA

Con fotografía de una carta escrita de su puño y letra en su cuenta de Instagram, Sara Sorribes comunicó a sus seguidores que se tomará un tiempo fuera de las pistas de tenis. La salud mental de la española no está pasando por su mejor momento y decidió descansar, todavía no sabe si será algo temporal o para siempre. Venía de conseguir el pase para España para la Billie Jean King Cup, en la que la castellonense de 28 años ha sido fundamental últimamente y tiene un récord de 12 victorias por siete derrotas. "Quiero ser coherente y consecuente con lo que siente mi cuerpo", escribió la castellonense.

"Hola a todos. Quería contaros que he decidido tomarme un tiempo. Un tiempo para mí, para mi cabeza y para mi cuerpo. Vengo sufriendo desde hace muchos meses dentro de una pista de tenis", reveló Sorribes a primera hora de la mañana. La española, ganadora de dos títulos WTA (Cleveland en 2023 y Guadalajara en 2021) y número 85 en el ranking, con un récord de 412 triunfos y 285 derrotas en el circuito, no se encuentra en las condiciones mentales óptimas para seguir compitiendo. Este año mismamente ha ganado 11 partidos y ha perdido ocho, y se llevó el título de dobles en el WTA 250 de Colombia junto a la también española Cristina Bucsa. Su rendimiento no parece explicar una decisión como esta.

Explicación
"Vengo sufriendo desde hace meses en la pista", cuenta Sara

La noticia choca porque Sorribes ha formado parte de la clasificación de la Selección para la Final a 8 de la Billie Jean King Cup, que se disputará en Shenzhen (China) del 16 al 21 de septiembre, hace menos de una semana. "La Sara alegre y feliz que se ve fuera de la pista no es ni mucho menos la realidad de todo lo que llevo dentro", continúa el texto de la jugadora.

Lo que no asegura es si esto supone un punto y aparte o el final de su trayectoria. "He perdido la ilusión por entrenar, por mejorar e incluso por ir a los torneos. Los momentos de sufrimiento son muchísimos más que los de tranquilidad. Lo dice una persona a la que siempre le ha encantado trabajar, mejorar y competir. Por eso, además de necesitar ayuda, siento que necesito parar/descansar. No sé si definitiva o temporalmente", explicó Sorribes.

DAVID W CERNY / REUTERS

Sara Sorribes celebra junto a Cristina Bucsa un punto en la Billie Jean King Cup.

ROLAND GARROS

Homenaje a Nadal en París en mayo

■ La de 2025 será una extraña edición de Roland Garros, y es que Rafa Nadal no formará parte de ella. El extenista español, 14 veces ganador y retirado en noviembre, se despidió el curso pasado de su torneo predilecto después de caer en primera ronda frente a Alexander Zverev. Hubo un intento de homenajear su figura tras aquel encuentro, aunque Nadal lo declinó porque en su cabeza estaba la idea de intentar regresar. No será posible y, por tanto, la organización confirmó que habrá un grandísimo homenaje al jugador más importante de su historia.

"Nos vemos pronto, París", respondió a través de X el español con varios emoticonos.

Será durante la sesión de día de la primera jornada de competición (25 de mayo), después de los tres primeros partidos y sobre la tierra batida de la Philippe Chatrier, que ha conquistado en 14 ocasiones, según reveló la directora del Grand Slam, Amelie Mauresmo, que prometió "sorpresas" durante el acto. —J. DÁVILA

PIRAGÜISMO

Germade (izda.) con el K4.

Germade: "Se han deshecho de mí como una basura"

■ A la Federación Española de Piragüismo se la acumulan las quejas por sus selectivos y la gestión de cara al inicio del ciclo olímpico para 2028. Tras Teresa Portela, ahora es Rodrigo Germade el que cargó en el *Faro de Vigo*. El de Cangas, de 34 años, es categórico. Asegura que se han deshecho de él "como si fuera una bolsa de basura". Según cuenta en la entrevista, terminó los últimos Juegos con "un cuadro de ansiedad, depresivo", que le llevó a estar "todo el día tirado en el sofá" y a tener "cero ganas" de hacer cosas.

Tras pactar un descanso con Miguel García, el entrenador del K4 500 con el que fue bronce en París, retornó pero no superó los selectivos y cree que su única salida es el K2. "En la Federación sabían de mi estado y si querían sacarme del equipo era el momento perfecto".

CICLISMO ▸▸ FLECHA BRABANZONA

Evenepoel levanta el vuelo

El belga debuta tras el accidente que sufrió en diciembre

MARCO GONZÁLEZ / LA PREVIA

Como jugar al parchís y que se te resista ese 'cinco' con el que sacar tu primera ficha, una larga frustración que ni siquiera te permite empezar a jugar. Pero al fin, tras seis meses de largo trabajo en la sombra, de silencioso sacrificio, Remco Evenepoel regresa a la casilla de salida. Después de los debuts de Tadej Pogacar, Jonas Vingegaard, Primoz Roglic y Mathieu van der Poel, quedaba por ver el del belga en 2025, una larga espera que este viernes toca a su fin con la Flecha Brabanzona. Todas las fichas están ya sobre el tablero.

"Estoy contando los días para poder volver a competir con los chicos por primera vez en más de seis meses", comentó Remco en los últimos días, en declaraciones facilitadas por el Soudal Quick-Step, después de completar con éxito una concentración en altitud en Sierra Nevada.

Como es lógico, Evenepoel encara su regreso con un perfil bajo, porque estar de vuelta ya es un éxito después de llegar a replantearse su futuro como ciclista profesional, tal como confesó recientemente en sus redes sociales, en un alarde de sinceridad: "El camino hasta donde estoy ahora ha sido muy duro y todo un desafío. Sin duda, la batalla más difícil de mi vida hasta ahora. A nivel mental y físico, puedo decir sinceramente que he estado por los suelos, y he llegado a dudar mucho sobre mi futuro. Ha habido muchas lágrimas y mucha frustración en nuestras vidas".

La capacidad de superación, entre otras muchas virtudes, es una de las señas de identidad de Remco, que después de reponerse a aquel traumático accidente en el Giro de Lombardía en 2020 (cayó por un puente), también dejará atrás las secuelas físicas (contusión pulmonar, luxación de clavícula y fracturas en mano, costillas y omoplato) de su caída del pasado diciembre, cuando chocó contra una furgoneta de correos mientras entrenaba. Flecha Brabanzona será el punto de partida para encarar con garantías las Ardenas, el Tour o los Mundiales.

Antes le toca pensar en su más inmediato compromiso, una prueba de 162 km con 21 colinas (algunas adoquinadas) en las que deberá hacer frente a corredores como Tom Pidcock, Neilson Powless o Wout van Aert. Remco está de vuelta. Y el ciclismo de enhorabuena.

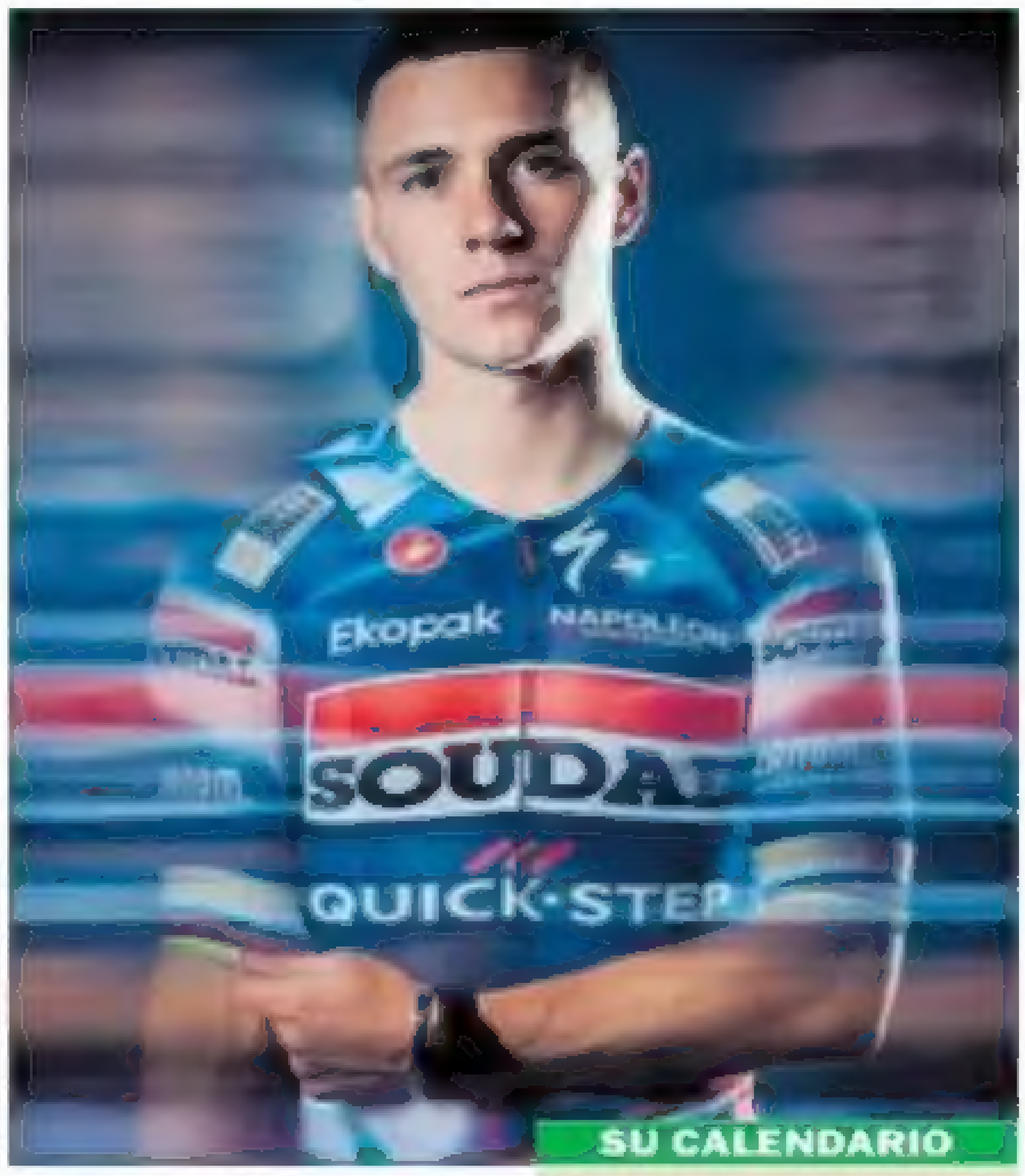

SOUDAL QUICK-STEP

Remco Evenepoel.

SU CALENDARIO

Prueba	Fecha
Flecha Brabanzona	18 abril
Amstel Gold Race	20 abril
Flecha Valona	23 abril
Lieja	27 abril
Romandía	29 abril-3 mayo
Dauphiné	8-15 junio
Tour Francia	5-27 julio
Mundiales	21-28 septiembre
¿Europeos?	1-5 octubre
¿Lombardía?	11 octubre

BALONMANO

ASOBAL — JORNADA 25ª

	Equipo	Ptos	J	G	E	P	GF	GC
1	Barça	46	25	23	0	3	950	720
2	Granollers	36	24	17	2	5	828	769
3	Bidasoa	34	25	15	4	6	768	724
4	Valladolid	32	25	14	4	7	773	745
5	Torrelavega	31	24	13	5	6	722	713
6	Ademar	29	24	12	5	7	685	688
7	Logroño	28	24	13	2	9	784	735
8	Nava	22	24	9	4	11	753	777
9	Cuenca	21	24	9	3	12	714	741
10	Villa de Aranda	20	24	8	2	13	681	720
11	Cangas	18	24	8	2	13	739	754
12	Puente Genil	16	24	7	2	15	671	726
13	Benidorm	15	25	5	5	15	731	797
14	Guadalajara	14	24	6	2	16	674	760
15	Anaitasuna	14	24	6	2	16	676	716
16	Huesca	12	24	5	2	17	684	759

■ JORNADA 25

Partido	TV	Hora	Día
Torrelavega-Nava	(LL+)	19:00	Viernes
Barça-Anaitasuna	(LL+)	20:30	Viernes
Huesca-Benidorm	(LL+)	19:30	Sábado
Bidasoa-Granollers	(TDP)	21:00	Sábado
Cuenca-Cangas	(LL+)	12:30	Domingo
Ademar-Guadalajara	(LL+)	17:00	Domingo
Puente Genil-Logroño	(LL+)	18:30	Domingo
Aranda-Valladolid	(LL+)	20:00	Domingo

■ El Barça tendrá este viernes, en la visita del penúltimo de la Asobal, el Anaitasuna, la tercera oportunidad para certificar su 32º título, tras dos derrotas en 12 días que dejan dudas antes del retorno de la Champions.

LOTERÍA NACIONAL
SORTEO DEL JUEVES

SORTEO 31/25

SORTEO DEL DÍA 17 DE ABRIL DE 2025
Seis series de 100.000 billetes cada una
Lista acumulada de las cantidades que han correspondido a cada una de las seis series de los números premiados, clasificados por su cifra final
Estos premios caducan a los tres meses, contados a partir del día siguiente al de la celebración del sorteo

0 Número	0 Euros/Billete	1 Número	1 Euros/Billete	2 Número	2 Euros/Billete	3 Número	3 Euros/Billete	4 Número	4 Euros/Billete
04500	150	04501	150	04502	150	04503	150	04504	150
04510	150	04511	150	04512	150	04513	150	04514	150
04520	150	04521	210	04522	150	04523	150	04524	210
04530	150	04531	150	04532	210	04533	150	04534	150
04540	150	04541	150	04542	150	04543	150	04544	150
04550	150	04551	150	04552	150	04553	150	04554	7.620
04560	200	04561	210	04562	210	04563	150	04564	150
04570	150	04571	150	04572	150	04573	210	04574	150
04580	150	04581	150	04582	150	04583	150	04584	150
04590	150	04591	150	04592	150	04593	210	04594	150
32500	300	32501	300	32502	300	32503	300	32504	300
32510	300	32511	360	32512	300	32513	300	32514	300
32520	300	32521	360	32522	300	32523	300	32524	360
32530	300	32531	300	32532	390	32533	300	32534	360
32540	300	32541	300	32542	300	32543	300	32544	300
32550	300	32551	360	32552	300	32553	300	32554	300
32560	400	32561	360	32562	380	32563	300	32564	12.300
32570	300	32571	380	32572	300	32573	380	32574	380
32580	300	32581	390	32582	300	32583	300	32584	300
32590	300	32591	300	32592	300	32593	380	32594	300

5 Número	5 Euros/Billete	6 Número	6 Euros/Billete	7 Número	7 Euros/Billete	8 Número	8 Euros/Billete	9 Número	9 Euros/Billete
04505	180	04506	150	04507	180	04508	210	04509	180
04515	180	04516	150	04517	180	04518	210	04519	180
04525	180	04526	150	04527	180	04528	150	04529	180
04535	180	04536	150	04537	180	04538	150	04539	180
04545	180	04546	150	04547	180	04548	150	04549	180
04555	**66.930**	04556	7.620	04557	180	04558	150	04559	180
04565	390	04566	150	04567	150	04568	150	04569	180
04575	180	04576	150	04577	150	04578	150	04579	180
04585	180	04586	150	04587	180	04588	150	04589	180
04595	180	04596	150	04597	180	04598	150	04599	180
32505	300	32506	300	32507	330	32508	300	32509	330
32515	330	32516	300	32517	330	32518	360	32519	330
32525	300	32526	300	32527	330	32528	300	32529	330
32535	330	32536	300	32537	330	32538	300	32539	330
32545	300	32546	300	32547	330	32548	300	32549	330
32555	300	32556	300	32557	330	32558	300	32559	330
32565	**300.000**	32566	12.300	32567	330	32568	300	32569	330
32575	330	32576	300	32577	330	32578	300	32579	330
32585	330	32586	300	32587	330	32588	300	32589	330
32595	330	32596	300	32597	330	32598	300	32599	330

Terminaciones

Cifra	Terminación	Euros/Billete
0	2670	750
0	560	150
1	3271	750
1	21	60
1	61	60
2	52	60
2	62	60
3	403	150
3	003	210
3	73	60
3	03	60
4	034	150
4	34	60
5	2505	990
5	305	180
5	505	240
5	05	60
5	5	30
6	376	150
7	8027	750
7	7	30
8	608	150
8	08	60
8	18	60
9	2649	750
9	9	30

ESTE SORTEO PONE EN JUEGO 12.600.000 EUROS EN PREMIOS

JUAN GUTIÉRREZ

En busca de la ilusión perdida

Hace dos semanas, **Sara Sorribes** ganaba el título de dobles en **Bogotá** junto a **Cristina Bucsa.** Hace solo una, la castellonense era decisiva en la clasificación de **España** para las **Finales** de la **Billie Jean King Cup,** también con **Bucsa** en la ecuación, además de **Jéssica Bouzas.** Y no ha discurrido ni un año desde que integró la ilustre lista de medallistas olímpicos, con un bronce en **París 2024,** siempre con **Cristina,** el mismo dúo que tres meses antes había conquistado el **Madrid Open.** Nada en sus resultados hacía presagiar la decisión que comunicó este jueves públicamente: "Quería contaros que he decidido tomarme un tiempo. Un tiempo para mí, para mi cabeza y para mi cuerpo". No especificaba si "definitiva o temporalmente".

Es verdad que su trayectoria individual había sufrido un frenazo después de una lesión en un pie, que todavía no había recuperado el nivel que le hizo levantar dos trofeos en **Guadalajara 2021** y **Cleveland 2023,** de alcanzar el puesto 32º del ranking **WTA,** de lograr victorias ante rivales de prestigio como **Ashleigh Barty** y **Naomi Osaka,** de protagonizar maratones con su singular garra como aquellas 4:15 horas frente a **Xinyu Gao** en **Pekín**... Pero en el dobles había encontrado un filón que explorar, como en su día hicieron otras jugadoras como **Vivi Ruano** y **Anabel Medina.** No ha sido suficiente. **Sorribes** ha tenido la valentía de anunciar que ha perdido "la ilusión". Su caso pone de relieve la presión y la exigencia a la que se someten a diario los deportistas de élite, que a veces desembocan en graves problemas de salud mental. Detrás del superhéroe, hay una persona. Ni siquiera alguien con el coraje de **Sara** está a salvo del mazazo. Como no lo estuvieron **Badosa, Anisimova** y **Osaka,** por poner el ejemplo de otras compañeras de circuito. Sorribes necesita parar a sus 28 años. Para mirar al tenis y a la vida con distancia. Ojalá consiga ilusionarse de nuevo.

FÚTBOL SALA

LNFS — JORNADA 25ª

		Pts.	J	G	E	P	GF	GC
1	Barça	53	25	17	2	6	110	66
2	Peñíscola	52	25	16	4	5	106	75
3	Palma Futsal	50	25	14	8	3	88	70
4	Movistar Inter	49	25	15	4	6	96	63
5	Cartagena	41	25	11	8	6	71	56
6	ElPozo	38	25	10	8	7	81	62
7	Osasuna	37	25	10	7	9	75	67
8	Santa Coloma	36	25	10	6	9	71	72
9	Jaén	33	25	9	6	10	82	81
10	Valdepeñas	29	25	8	5	12	67	84
11	Manzanares	29	25	8	5	12	61	80
12	Córdoba	29	25	8	5	12	62	80
13	Burela	26	25	7	5	13	49	62
14	Noia	22	25	5	7	13	46	67
15	R. Navarra	22	25	6	4	15	72	95
16	Zaragoza	10	25	2	5	19	52	95

■ JORNADA 26

Valdep.-S. Coloma (FEF TV) 17:00 ...... Sábado 19
Jaén-Burela.......... (FEF TV) 18:00 ...... Sábado 19
Peñísc.-ElPozo...... (FEF TV) 18:30 ...... Sábado 19
Zarag.-Palma......... (FEF TV) 19:00 ...... Sábado 19
Movistar-Córdoba. (FEF TV) 19:30 ...... Sábado 19
Barça-Osasuna ...... (FEF TV) 20:00 ...... Sábado 19
R. Nava.-Cartag. ... (FEF TV) 20:00 ...... Sábado 19
Noia-Manzanares ...... (TDP) 13:00 ...... Domingo 20

Un final de Liga muy apretado

■ La primera de las últimas cinco jornadas de una emocionante Liga, que tiene a cuatro candidatos en cuatro puntos, arranca con un duelo comprometido para el Peñíscola y el Barça, y otros a priori más asequibles para Movistar Inter y Palma.

DE TODO UN POCO

■ **Ajedrez. Mundial**

La china Ju Wenjun se proclamó campeona del mundo por quinta vez seguida tras aceptar tablas su compatriota Tan Zhongyi en la novena partida de la final.

■ **Balonmano. Palomino**

El lateral del Barça Juan Palomino dejará el equipo a final de temporada tras finalizar su contrato. Agradece al club "la oportunidad" recibida en su despedida.

■ **Ciclismo. Sorpresa**

El colombiano Edinson Callejas dio la sorpresa con su victoria en la tercera etapa del Giro de los Abruzos. El español De la Cruz, tercero. Zimmermann, líder.

WATERPOLO ▸▸ WORLD CUP FEMENINA EN CHENGDU (CHINA)

El otro oro que les falta

"El título olímpico lo fue todo, pero ya no", afirma Crespí, en una España que lucha por la World Cup

RODOLFO MOLINA / DIARIO AS

Paula Crespí posa para AS con el oro olímpico.

IVÁN MOLERO
EL REPORTAJE

"Tenemos faena porque el deporte no se detiene", advierte Paula Crespí. Y bien lo sabe. Por una parte, con su equipo, el Club Natació Sant Andreu, ya ha ganado esta temporada la Copa y la Supercopa de España, y repetirá en la final a cuatro de la Champions. Por otra, con la Selección disputó en enero seis partidos en otros tantos días para conquistar la Primera División de la World Cup femenina y ahora, tras recorrer miles de kilómetros y demoras hasta aterrizar en Chengdu (China), afronta junto al resto de las Guerreras del Agua, con otros tres encuentros en tres días, la Superfinal de un título que anhelan adjudicarse por vez primera.

"El pasado verano, en París, hicimos realidad el sueño de cualquier deportista, pero ahora tenemos retos por delante. Podemos seguir mejorando, perfeccionar aún más nuestro juego. El oro olímpico lo fue todo, pero ahora ya no lo es", sentencia la catalana, que charla con AS ante el estreno oficial de Jordi Valls como seleccionador. "Por suerte, todas lo conocemos y en enero ya estuvo de primer entrenador. Ahora habrá un proceso de adaptación porque los roles han cambiado, pero estamos muy contentas, con muchas ganas de seguir trabajando", asegura.

La que sí se detuvo, en su caso durante un año a nivel de Selección, fue ella. Tal como refleja el Informe+ *Eternas*, estrenado recientemente, su baja técnica en los Juegos de Tokio 2020 la llevó a renunciar hasta el siguiente verano. Un duro periplo que espera tenga alguna utilidad para otras personas: "Me gustaría que mi historia llegue a la gente en el sentido de que a veces las cosas no salen como tú quieres aunque hayas volcado todo tu esfuerzo y sacrificio".

"También es importante darte un espacio para curar bien las cosas y pedir ayuda si la necesitas", alerta. "Yo tuve una asistencia psicológica que me llevó a un proceso con el que me di cuenta de que lo que quería era jugar a waterpolo, que seguía siendo mi sueño, y no echarlo todo a perder", narra.

Y a la vuelta de la World Cup, se enfundará Crespí otra vez el bañador del CN Sant Andreu para abordar su segunda final a cuatro consecutiva de la Champions League. ¿Le discutirán la hegemonía al Club Natació Sabadell? "Ahí estamos luchando, estamos dando guerra", concluye Crespí. Porque lo siguiente ya será la Liga... Y los Mundiales de Singapur. En efecto, el deporte no se detiene.

■ World Cup Waterpolo

■ Ante China, anfitriona, inicia hoy su camino la Selección, que salvo debacle se medirá mañana en semifinales con Australia o Hungría. En el otro lado del cuadro van Holanda, Grecia, Italia y Japón. Estados Unidos no se clasificó.

UFC

Ilia Topuria.

"Esperaré al otoño si es necesario"

■ Ilia Topuria sigue a la espera de su próximo combate. *La Leyenda* intervino en el pódcast de Joe Rogan y habló sobre su ansiado regreso, en el que tiene decidido que su rival será Islam Makhachev. Desde que Ilia dejó vacante el cinturón de pluma, sus planes han sido claros: subir al ligero y conquistar una nueva división. Para ello, deberá enfrentarse al actual mejor libra por libra de la compañía, Makhachev, quien parece rehuirle: "No me importa si Islam decide que no quiere pelear conmigo. Me quedaré sentado hasta que tenga que pelear. Si es necesario, esperaré hasta el otoño por el cinturón". —ALONSO GÓMEZ

SORTEOS

PRIMITIVA

Jueves, 17
2 4 6 32 33 39
C: 27 R: 3

ACIERTOS	ACERTANTES	EUROS
6+R	BOTE	34.000.000,00
6	0	
5+C	3	71.244,29
5	142	2.751,23
4	8.329	68,12
3	135.227	8,00

JOKER: 0290989

BONOLOTO

Jueves, 17
1 8 19 30 33 45
C: 31 R: 8

ACIERTOS	ACERTANTES	EUROS
6	1	1.978.827,52
5+C	0	
5	80	2.486,77
4	4.423	34,29
3	83.167	4,00

CUPÓN ONCE

NÚMERO PREMIADO		
Jueves, 17	79612	043

9,99€ MES
FÚTBOL - BALONCESTO - RUGBY - TENIS
Y MUCHO MÁS
M+ movistarplus.es

LA PROGRAMACIÓN DEL VIERNES

REAL MADRID TV
08:00 Aprende inglés con Vaughan en Realmadrid TV.
08:15 Ciudad Real Madrid.
14:30 Conecta informativo. DIR.
15:00 Ciudad Real Madrid.
15:35 Cine: El millón de Medigan. Comedia.
17:15 Ciudad Real Madrid.
21:00 Conecta informativo. DIR.
21:30 Cine: Negocios de guerra. Acción.
23:20 Cine: El hombre de Río Malo. Western.
00:55 Ciudad Real Madrid.

LIGA DE CAMPEONES
Dial 60
08:30 W-Sport Football Weekly.
09:00 Conference: Bialystok-Betis.
11:00 W-Sport Football Weekly.
11:30 Europa League: Athletic-Rangers.
13:30 Noche de Europa League.
14:45 W-Sport Football Weekly.
15:15 Europa League: M. United-Olympique Lyon.
17:15 Europa League: Eintracht-Tottenham.
19:15 W-Sport Football Weekly.
19:45 Europa League: Lazio-Bodo/Glimt.
21:45 Conference: Bialystok-Betis.
23:45 Europa League: Athletic-Rangers.
01:45 Noche de Europa League.

LALIGA TV
Dial 54
10:50 LaLiga Power.
11:20 Crónicas de LaLiga.
11:50 LaLiga Show.
12:20 LaLiga: Getafe-Las Palmas.
14:10 Programa LaLig .
15:05 Programa HyperMotion.
16:00 LaLiga Talking Football.
16:30 LaLiga Best XI.
17:00 LaLiga ZAP Internacional.
17:20 Crónicas de LaLiga.
17:50 LaLiga Show.
18:20 LaLiga: Alavés-R. Madrid.
20:10 LaLiga Power.
20:40 Programa LaLiga.
21:35 Programa HyperMotion.
22:30 Crónicas de LaLiga.
23:00 LaLiga Show.
23:30 LaLiga Best XI.

DEPORTES
Dial 63
08:00 Torneo Conde de Godó.
10:30 World of free sports.
11:00 Generación NBA.
12:00 Investec: Toulon-Toulousain.
13:45 Lo mejor de Indycar.
14:00 Estelas. Cto. de España.
14:30 Transworld Sport.
15:25 En estado puro.
15:45 Generación NBA.
18:45 NLB: [illegible]
19:00 Descenso del Sella.
19:15 Informe Plus+. Eternas.
20:00 NBA en acción.
20:25 Previa Euroliga.
20:45 Euroliga de baloncesto: Real Madrid-Bayern. DIR.
22:45 Eurofighters.
23:55 MLB Plays of the Week.
00:00 Generación NBA.
01:00 NBA. Play In. Partido 5. DIR.

VAMOS
Dial 53
06:55 Chava, el ciclista del pueblo.
07:55 LaLiga Show.
08:25 Noche de Europa League.
[illegible] Messi.
11:30 Universo Valdano: Marcelo.
12:30 Noche de Europa League.
14:00 Premier Pádel. Qatar: Semifinal femenina 1. DIR.
16:00 Premier Pádel. Qatar: Semifinal femenina 2. DIR.
18:00 Premier Pádel. Qatar: Semifinal masculina 1. DIR.
20:25 Bakalá.
20:55 LaLiga Hypermotion: Castellón-Almería. DIR.
23:00 Informe Plus+. Faustino Reyes, el precio de la plata.
23:55 Generación NBA.
01:00 NBA: Play-In. Partido 5 Conferencia Este. DIR.

GOL PLAY
06:30 Teletienda.
09:00 MICFootball. Octavos. Sub-15. DIR.
10:00 MICFootball. Octavos. DIR.
11:00 MICFootball. Octavos. DIR.
12:00 Liga F: Real Sociedad-Eibar. DIR.
14:00 MICFootball. Octavos. DIR.
15:00 MICFootball.
16:00 MICFootball. Octavos. Sub-14. DIR.
17:00 MICFootball. Octavos. DIR.
18:00 MICFootball. Octavos. DIR.
19:00 MICFootball. Octavos. DIR.
20:00 El Equipo A.
22:00 Directo Gol. DIR.
00:00 Boxeo. Velada Ennis vs. Stanionis.
01:00 Boxeo. Giyasov vs Ocampo.
01:30 Boxeo. Ford vs Mattice.
[illegible] Teletienda.

TELEDEPORTE
07:30 Al filo de lo imposible.
08:00 80 cm.
08:30 Activa2.
09:00 Atletismo en acción.
09:30 Paralímpicos.
09:40 Futsal. Protagonistas de la Copa de España.
09:50 Surfing.es
10:10 Estelas.
10:25 Objetivo Los Ángeles.
11:00 Trofeo Conde de Godó. DIR.
13:20 Vela. Mundial de Flying Dutchman.
13:30 Trofeo Conde de Godó. DIR.
15:50 Trofeo Conde de Godó. DIR.
18:10 Trofeo Conde de Godó. DIR.
20:30 Liga Mundial waterpolo F. España-China.
21:45 Trofeo Conde de Godó.
01:45 Champions basket: Bertham Derthona-Tenerife.

EUROSPORT 1
06:00 Snooker. The Players Championship.
08:30 Giro d'Abruzzo. Etapa 3.
10:00 Hall of Fame Paris.
11:00 Snooker. The Players Championship.
13:00 Giro d'Abruzzo. Etapa 3.
13:40 Giro d'Abruzzo. Etapa 4. DIR.
15:30 Flecha de Brabante. DIR.
17:30 Giro d'Abruzzo. Etapa 4.
18:30 Hall of Fame Paris.
19:30 Snooker. Mundial. Wilson-Jones.
[illegible] Flecha de Brabante.
23:00 Giro d'Abruzzo. Etapa 4.
[illegible] Carreras de resistencia. 8 horas de Bahréin.
01:30 Snooker. Mundial. Wilson-Jones.
03:00 Catar 1812 KM.

DAZN
12:00 Fútbol. Erasmus FC.
12:01 F. Real Sociedad-Eibar. DIR.
13:50 Giro d'Abruzzo. DIR.
14:30 Brave CF 93. DIR.
15:00 GP Arabia Saudí. Libres. DIR.
16:00 National League: Fylde-Halifax Town. DIR.
16:58 F2 Arabia Saudí. Clasificación. DIR.
17:30 F. At. Madrid-Tenerife. DIR.
18:30 GP Arabia Saudí. Libres. DIR.
19:00 LaLiga Hypermotion: Sporting-Mirandés. DIR.
20:28 F1 Academy. Arabia Saudí. Clasificación. DIR.
20:30 LaLiga EA Sports: Espanyol-Getafe. DIR.
21:00 LaLiga Hypermotion: Castellón-Almería. DIR.
22:00 MMA. PFL World Tournament. DIR.

DAZN F1
Dial 69
10:55 True Driver.
11:20 GP de Miami 2024.
13:30 GP Arabia Saudí: Box, Box.
15:00 Previa Arabia Saudí. DIR.
15:30 GP de Arabia Saudí. Libres 1. DIR.
16:30 Post Libres 1. DIR.
17:00 F2 Arabia Saudí: Clasificación. DIR.
17:45 Gearbox.
18:30 Previa Arabia Saudí. DIR.
19:00 GP de Arabia Saudí. Libres 2. DIR.
20:00 Post Libres 2. DIR.
20:30 F1 Academy: Arabia Saudí. Clasificación. DIR.
21:15 GP Arabia Saudí. Libres 1.
22:15 Código F1: Bahréin.
22:45 GP Arabia Saudí: Libres 2.
23:45 GP Emilia Romagna 2024.
01:45 Código F1: Emilia Romagna.

LA 1
[illegible] Noticias 24h.
10:00 Mañaneros.
14:00 Extra Mañaneros. Presentan Adela González y Alberto Herrera.
15:00 Telediario.
15:56 Deportes.
16:00 Cine: La túnica sagrada. Drama.
18:10 Cine: Quo Vadis. Drama.
21:00 Telediario.
21:46 Deportes.
21:50 La suerte en tus manos.
21:56 Cine: Sonrisas y lágrimas. Musical.
00:40 Cine: Algo para recordar. Comedia.
02:20 Cine: La guerra de papá. Comedia.
03:55 El casoplón. Making off.
04:00 Noticias 24h.

ANTENA 3
06:45 Remescar cosmético al instante.
07:00 Pelopicopata.
08:15 Los más...
12:30 Cocina abierta de Karlos Arguiñano.
13:45 La ruleta de la suerte.
15:00 Noticias Antena 3.
15:45 Deportes Antena 3.
15:55 Tu tiempo.
16:00 Cine: Diario de una niñera. Comedia.
17:55 Cine: El sendero del amor. Romántica.
19:25 Cine: Amor en Islandia. Romántica.
21:00 Noticias Antena 3.
21:45 Deportes Antena 3.
21:55 Tu tiempo.
22:10 Tu cara me suena.
01:30 Tu cara me suena. Grandes éxitos.

CUATRO
07:00 Love Shopping TV.
07:30 ¡Toma salami!
08:00 Volando voy: El Desfiladero de Gaitanes, Málaga / Comarcas Norte de Granada.
11:30 Viajeros Cuatro: Sevilla / Huelva.
14:00 Noticias Cuatro.
14:55 ElDesmarque Cuatro.
15:25 El Tiempo Cuatro.
15:40 Cine: La Momia. Aventuras.
18:00 Cine: Medieval. Acción.
19:55 Noticias Cuatro.
20:45 ElDesmarque Cuatro.
20:55 El Tiempo Cuatro.
21:05 First Dates.
22:00 Bohemian Rhapsody: The show must go on.
00:40 Cine: Yesterday. Acción.
02:40 Sportium Game Show.
03:20 En el punto de mira: El lobby de la comida tóxica.

TELECINCO
06:15 Enpharma.
06:30 Got Talent All Stars. Momentazos.
08:10 Got Talent All Stars.
13:20 Socialité. Presentan Antonio Santana y María Verdoy.
15:00 Informativos Telecinco.
15:35 ElDesmarque Telecinco.
15:45 El Tiempo Telecinco.
16:00 ¡Fiesta! Presenta Emma García.
21:05 Informativos Telecinco.
21:35 ElDesmarque Telecinco.
21:40 El Tiempo Telecinco.
22:00 ¡De viernes! Lo mejor.
02:00 Gran Madrid Show.
02:25 ¡Toma salami!
02:55 Horóscopo de Esperanza Gracia.
03:00 Love Shopping TV.
04:00 Mira mi música.

LASEXTA
06:25 Óptima mayores: complementa tu pensión.
06:45 Remescar cosmética al instante.
07:00 ¿Quién vive ahí?
08:45 Equipo de investigación.
14:00 Noticias La Sexta.
14:30 Jugones.
15:00 La Sexta Meteo.
15:30 Cine: La gran mentira. Thriller.
17:35 Cine: La leyenda del indomable. Drama.
20:00 Noticias La Sexta.
21:00 Especial Noticias La Sexta.
21:20 La Sexta Meteo.
21:25 La Sexta Deportes.
21:30 La Sexta Columna: Valle de Arán, octubre del 44.
22:30 Equipo de investigación: El caimán del bodeguero.
02:30 Pokerstars Casino.

EL TIEMPO

Hoy

Mañana

Domingo 20

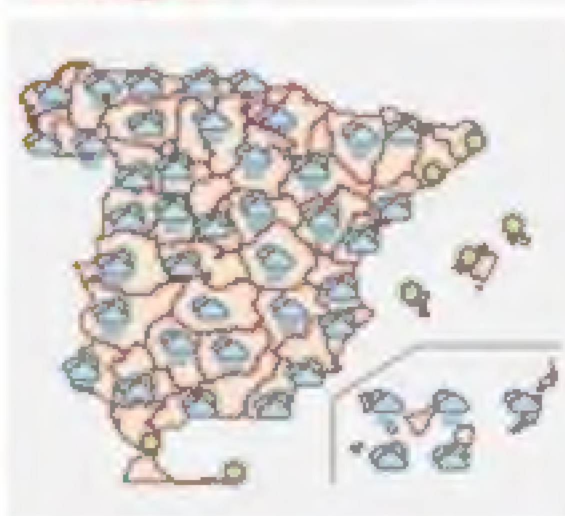

PRISA MEDIA
as
EDITADO POR DIARIO AS S.L.
PRESIDENTE DE HONOR
Alfredo Relaño
PRESIDENTE
Joseph Oughourlian
CONSEJERA DELEGADA
Pilar Gil
DIRECTOR
Vicente Jiménez Navas
DIRECTORES ADJUNTOS:
Luis Nieto y Tomás de Cos
SUBDIRECTORES:
Juan Gutiérrez, Héctor Martínez, Lourdes Rebollo, Tomás Roncero, Santi Giménez, Javier Silés, Manuel Barros y Roberto Hernández [illegible]
ADJUNTO AL DIRECTOR:
Joaquín Maroto
REDACTORES JEFES: [illegible]
[illegible]
DIRECTOR GENERAL
Juan Cantón
[illegible]

PUBLICIDAD: PRISA MEDIA.
Madrid: Valentín Beato, 48. 28037. Telf.: 91 536 55 00. Fax: 91 536 55 55.
Barcelona: Caspe, 6 4ª. 08010. Telf.: 93 487 66 22. Fax: 93 272 02 16.
Comunidad Valenciana: Telf.: 96 398 11 68.
Andalucía: Telf.: 95 448 03 00.
País Vasco: Telf.: 944 87 21 00.
Galicia: Telf.: 981 59 46 00.

Depósito legal: M.21.121.1967 1996. Madrid. © Diario AS Madrid 2010. Todos los derechos reservados. En virtud de lo dispuesto en los artículos 8 y 32.1, párrafo segundo, de la Ley de Propiedad Intelectual, quedan expresamente prohibidas la reproducción, la distribución y la comunicación pública, incluida su modalidad de puesta a disposición, de la totalidad o parte de los contenidos de esta publicación, con fines comerciales, en cualquier soporte y por cualquier medio técnico, sin la autorización de Diario AS, S.L.

LA PROGRAMACIÓN DEL SÁBADO

REAL MADRID TV
08:00 Aprende inglés con Vaughan en Realmadrid TV.
08:15 Ciudad Real Madrid.
11:00 Ciudad Real Madrid. DIR.
15:35 Cine: Ursus: Los tres invencibles. Aventuras.
17:25 Ciudad Real Madrid. DIR.
21:30 Cine: El virginiano. Western.
23:15 Cine: Territorio hostil. Western.
00:50 Ciudad Real Madrid.
02:45 Historia que tú hiciste.
[illegible] Historias con alma.

LIGA DE CAMPEONES
Dial 60
09:30 Conference League: Fiorentina-NK Celje.
11:25 Champions League: Aston Villa-PSG.
13:15 Noche de Champions.
14:30 UEFA Champions League: Borussia Dortmund-Barcelona.
16:25 MICFootball: Final U12B.
17:40 MICFootball: Final U12A.
18:55 MICFootball: Final F16.
20:00 Champions League: Real Madrid-Arsenal.
21:50 Noche de Champions.
23:05 Champions League: Inter-Bayern Munich.
01:00 Europa League: Man. Utd.-Olympique Lyon.

LALIGA TV
Dial 54
10:50 LaLiga ZAP Internacional.
11:20 LaLiga Power.
12:20 LaLiga Talking Football.
12:50 Crónicas de LaLiga.
13:20 Programa LaLiga.
14:15 Prog. LaLiga Hypermotion.
15:10 LaLiga World.
15:40 LaLiga Power.
16:10 LaLiga Best XI.
16:40 LaLiga Talking Football.
17:40 Previa LaLiga EA Sports.
18:24 LaLiga EA Sports: Mallorca-Leganés. DIR.
20:30 Previa LaLiga EA Sports.
20:54 LaLiga EA Sports: Las Palmas-At. Madrid. DIR.
23:00 Post LaLiga EA Sports.
23:40 LaLiga World.

DEPORTES
Dial 63
08:40 En estado puro.
09:00 Torneo de Barcelona Open Banc Sabadell.
11:30 NETS. 15 años dejando huella en India.
12:00 Euroliga de baloncesto: Real Madrid-Bayern.
13:55 Eurofighters.
14:25 Top 14 Rugby: Section Paloise-Bordeaux Bègles. DIR.
16:30 Informe Plus+.
17:30 MLB Plays of the Week.
17:55 Liga Endesa: Unicaja-Bilbao Basket. DIR.
20:15 NBA en acción.
20:40 Liga Endesa: Murcia-Joventut Badalona. DIR.
23:00 Torneo de Múnich.
01:00 NBA: Play-In. Partido 6 Conferencia Oeste.

VAMOS
Dial 53
08:30 LaLiga Hypermotion: Castellón-Almería.
10:15 Euroliga de baloncesto: Real Madrid-Bayern.
12:00 Eurofighters.
13:00 Lo mejor de Bakalá.
13:15 NBA: Bulls-Miami Heat.
15:00 Premier Pádel. Qatar: Final femenina. DIR.
17:00 Premier Pádel. Qatar: Final masculina. DIR.
19:15 NBA: Play-In. Partido [illegible]
21:00 NETS. 15 años dejando huella en India.
21:30 NBA: Denver Nuggets-LA Clippers. DIR.
00:00 Bakalá.
00:35 DeportePlus+.
01:45 Torneo de Barcelona Open Banc Sabadell.

GOL PLAY
[illegible] Teletienda.
09:00 MIC Mediterranean International Cup: Cuartos U15. DIR.
13:00 La Liga Show.
13:30 Superliga de China: Beijing Guoan-Shandong Taishan. DIR.
15:30 No hay pasión pequeña.
16:00 Directo Gol: Minuto a minuto. DIR.
18:15 Directo Gol: Directo Gol Tarde Sábado. DIR.
20:15 Play Pádel. DIR.
20:30 Directo Gol: Minuto a minuto. DIR.
22:45 Directo Gol. DIR.
01:15 Velada Boxeo: 1974 Joe Frazier vs Jerry Quarry II.
02:30 Teletienda.

TELEDEPORTE
09:00 Trofeo Conde de Godó: Cuartos de final.
10:45 Liga de Campeones de baloncesto: Reggiana-Unicaja.
12:25 Objetivo Los Ángeles.
13:00 Trofeo Conde de Godó: 1ª semifinal. DIR.
15:40 Waterpolo: Liga Mundial femenina FINA: 2ª semi.
16:55 Rugby International Test Matches: Selección fem. España-Sudáfrica. DIR.
18:55 Liga femenina Endesa de baloncesto: [illegible] Euskotren. DIR.
20:55 Liga Asobal: Bidasoa Irun-Granollers.
22:30 El último segoviano.
23:00 Estudio Estadio. DIR.
00:00 Trofeo Conde de Godó.

EUROSPORT 1
08:30 Ciclismo: Flecha de Brabante.
10:00 Snooker Cto. del Mundo: Sheffield: final.
11:00 Snooker Cto. del Mundo: Sheffield 1ª ronda. DIR.
14:00 Amstel Gold Race: Masculino-Maastricht-Berg en Terblijt.
15:30 Snooker Cto. del Mundo: Sheffield 1ª ronda. DIR.
18:30 Ciclismo: Flecha de Brabante-Beersel-Overijse (162,5 km).
19:30 Snooker Cto. del Mundo: Sheffield-1ª ronda. DIR.
22:00 Campeonato del Mundo de escalada: Keqiao-Boulder. Femenino. Final.
00:30 Mountain Bike: Cross Country Olímpico. Elite.

DAZN
13:30 Rayo Vallecano-Valencia.
14:01 R. de Ferrol-Eldense.
14:30 24 Horas de Le Mans.
15:25 F1. Libres 3. A. Saudí.
15:30 Heidenheim-Bayern.
15:32 RB Leipzig-Holstein Kiel.
15:33 Werder Bremen-Bochum.
15:34 Freiburg-Hoffenheim.
15:35 Mainz 05-Wolfsburg.
15:45 Barcelona-RC Celta.
18:00 Everton-Manchester City.
18:03 C. Palace-Bournemouth.
18:15 Huesca-Racing Club.
18:01 Espanyol-Levante.
18:30 F1. Clas. Arabia Saudí.
18:31 Aston Villa-Newcastle.
18:32 Union Berlin-Stuttgart.
18:33 Levante-Real Zaragoza.
20:31 Schalke-Hamburger.
20:45 Roma-Hellas Verona.
21:00 Burgos-Cádiz.

DAZN F1
Dial 69
10:00 Gearbox.
10:45 GP Arabia Saudí: Box, Box.
12:15 GP de Arabia Saudí: Libres 1 / Libres 2.
14:15 F1 Academy: Arabia Saudí: Carrera 1. DIR.
15:30 GP de Arabia Saudí: Libres 3. DIR.
16:30 GP Arabia Saudí: Post.
17:00 F2: Arabia Saudí: Sprint Race. DIR.
18:15 F1 de Manual: Campos.
18:30 GP Arabia Saudí: Previo.
19:00 GP de Arabia Saudí: Clasificación. DIR.
20:00 GP Arabia Saudí: El Post.
21:00 Código F1: Bahréin.
21:30 GP Arabia Saudí: Libres 3.
22:30 True Driver.
23:00 GP de Arabia Saudí: Clas.
00:00 GP de Estados Unidos.

LA 1
07:00 Noticias 24h.
11:05 Españoles en el mundo. Sahara / Jordania / El Cairo.
13:55 D Corazón.
15:00 Telediario.
15:44 Deportes.
15:50 Cine: El padre de la novia. Comedia.
17:30 Cine: Vuelve el padre de la novia. Comedia.
19:15 Cine de Barrio.
19:30 Cine: El ruiseñor de las cumbres.
21:00 Telediario.
21:25 Deportes.
21:30 Informe semanal.
22:00 La suerte en tus manos.
22:05 Cine: La huida. Acción.
23:30 Cine: Mentiras arriesgadas. Acción.
01:45 Cine: La revoltosa. Musical.

ANTENA 3
07:00 Pelopicopata.
08:15 Los más...
10:25 Tu cara me suena: Momentazos.
12:56 Cocina Abierta con Karlos Arguiñano.
13:55 La ruleta de la suerte.
15:00 Noticias Antena 3.
15:45 Deportes Antena 3.
15:55 La previsión del tiempo.
16:00 Cine: Embarazada y acosada. Drama.
17:46 Cine: El secreto de una madre. Thriller.
19:20 Cine: En busca de mi hija. Thriller.
21:00 Noticias Antena 3.
21:45 Deportes Antena 3.
21:55 La previsión del tiempo.
22:10 ¡Salta!
01:00 Atrapa un millón.
02:30 Sportium Game Show.

CUATRO
07:45 Volando voy. Riotinto (Huelva) / Cap de Creus.
10:05 Pádel Pro Tv.
10:10 Volando voy. A Veiga (Orense).
11:30 Viajeros Cuatro. La Rioja.
11:55 Planes Cuatro.
12:00 Viajeros Cuatro. La Rioja / Lima.
14:00 Noticias Cuatro.
14:55 ElDesmarque Cuatro.
15:25 El Tiempo Cuatro.
15:40 Cine: El regreso de la momia. Aventuras.
18:00 Cine: Tornes. Drama.
20:00 Noticias Cuatro.
20:55 ElDesmarque Cuatro.
21:05 El Tiempo Cuatro.
21:10 First Dates.
22:00 Cine: El último duelo.
00:40 Cine: Waterworld.

TELECINCO
07:20 Enpharma.
07:35 ¡Toma salami!
08:05 Love Shopping TV.
08:40 Got Talent All Stars.
11:00 Más que coches.
11:50 Got Talent All Stars. Momentazos.
13:20 Socialité.
15:00 Informativos Telecinco.
15:35 Eldesmarque Telecinco.
15:45 El Tiempo Telecinco.
16:00 ¡Fiesta! Presentado por Emma García.
21:00 Informativos Telecinco.
21:40 Eldesmarque Telecinco.
21:45 El Tiempo Telecinco.
22:00 Cine: I Wanna Dance with Somebody.
00:35 Hay una cosa que te quiero decir. Very Best.
01:50 Gran Madrid Show.
02:15 ¡Toma salami!

LASEXTA
06:00 VentaPrime.
07:06 Remescar cosmética al instante.
07:20 Zapeando. Programa presentado por Dani Mateo.
08:55 Equipo de investigación.
14:00 Noticias La Sexta.
14:30 Deportes La Sexta.
15:00 La Sexta Meteo.
15:30 Cine: Maverick. Comedia.
17:50 MVT Take Away.
20:00 Noticias La Sexta.
20:45 La Sexta Meteo.
20:50 La Sexta deportes.
21:15 Sábado clave.
21:45 La Sexta Xplica.
01:45 Equipo de investigación.
03:00 Pokerstars Casino.
03:45 La tienda de Galería del Coleccionista.
04:30 VentaPrime.

Diario as | viernes, 18 de abril de 2025

LA FOTO FINISH

ALEX DODD - CAMERASPORT/CAMERASPORT VIA GETTY IMAGES

Cuando el amor a unos colores entra por los ojos

El amor a unos colores va mucho más allá de una simple camiseta o una bufanda. Algunos eligen llevar el escudo de su club tatuado en la piel y otros van un paso más allá. El protagonista de la foto, hincha del United, vio el partido de vuelta de los cuartos de final de la Europa League, contra el Olympique de Lyon, con una lentilla de los *Diablos Rojos* en un ojo.

Sustituyendo estrategia por kilopondios

ALFREDO RELAÑO
X@as_relano

El revolcón del **Madrid** ante el **Arsenal** (5-1 en el agregado) era de temer, por mucho que nos intentáramos ilusionar invocando a los manes de la tribu. El equipo no ha estado bien durante todo el año, no ha llegado a cuajar. Ha dependido de **Courtois** y de las estrellas de arriba, a las que este tramo de la temporada ha pillado lejos de su mejor forma. Ninguna de ellas ha estado en condiciones de resolver cosas por su cuenta. La decepción es mayor en el caso de **Mbappé**, cuyo costo salarial explica, junto a los gastos del estadio, que el **Madrid** haya escatimado tanto en reforzarse en la parte de atrás, en especial en los laterales. •

Bellingham y Brahim, cabizbajos.

"No resulta entre otras cosas porque los delanteros no presionan, son cómodos y consentidos"

Esto ha supuesto sobre todo el fracaso del proyecto de la "eneryía", basado en jugadores de fuerza: **Valverde, Tchouameni, Camavinga**... De la media **Modric-Casemiro-Kroos** a la que se ha venido diseñando se bajaba un escalón grande en juego en busca de algo que no se ha visto, un **Madrid** 'comeniños' que se lleve a los equipos por delante, un émbolo que ahogue a los rivales. No resulta entre otras cosas porque los delanteros no presionan, son cómodos y consentidos. Paradoja: el equipo de la 'eneryía' corre casi en cada partido menos que el rival de turno. Me temo que el **Madrid** ha tomado una carretera equivocada.

En ese mal camino le ha pillado este campeonato. Las virguerías ocasionales de los de arriba y los prodigios de **Courtois** sólo han permito llegar hasta aquí. La sustitución de estrategas por **kilopondios** no está resultando, y tampoco parece confirmarse lo que pensaba **Ancelotti** (se lo escuché en una entrevista en **DAZN**): que el fútbol iba a ir por ahí. Veo al **Barça** moverse en torno a **Pedri**, al **PSG** en torno a **Vitinha**, al **Arsenal** en torno a **Odegaard**, y al **Inter** en torno a **Çalhanoglu** y pienso que sigue vigente aquello que dejó dicho **Blanchflower** en los sesenta: "No se trata de abrumar al rival a pelotazos, sino de ganarle con estilo".

ZURICH Rock'n'Roll RUNNING SERIES MADRID
SIENTE MADRID
MARATÓN MEDIA MARATÓN 10K
27 ABR 2025
+INFO
as MADRID
rocknrollmadridrun.com
TotalEnergies
#LaEnergíaDeLasCarreras

Ejemplar impreso en papel de origen sostenible